

burda Инструкции

Инструкции и листы выкроек burda сброшюрованы с журналом и легко вынимаются.

Январь 2015

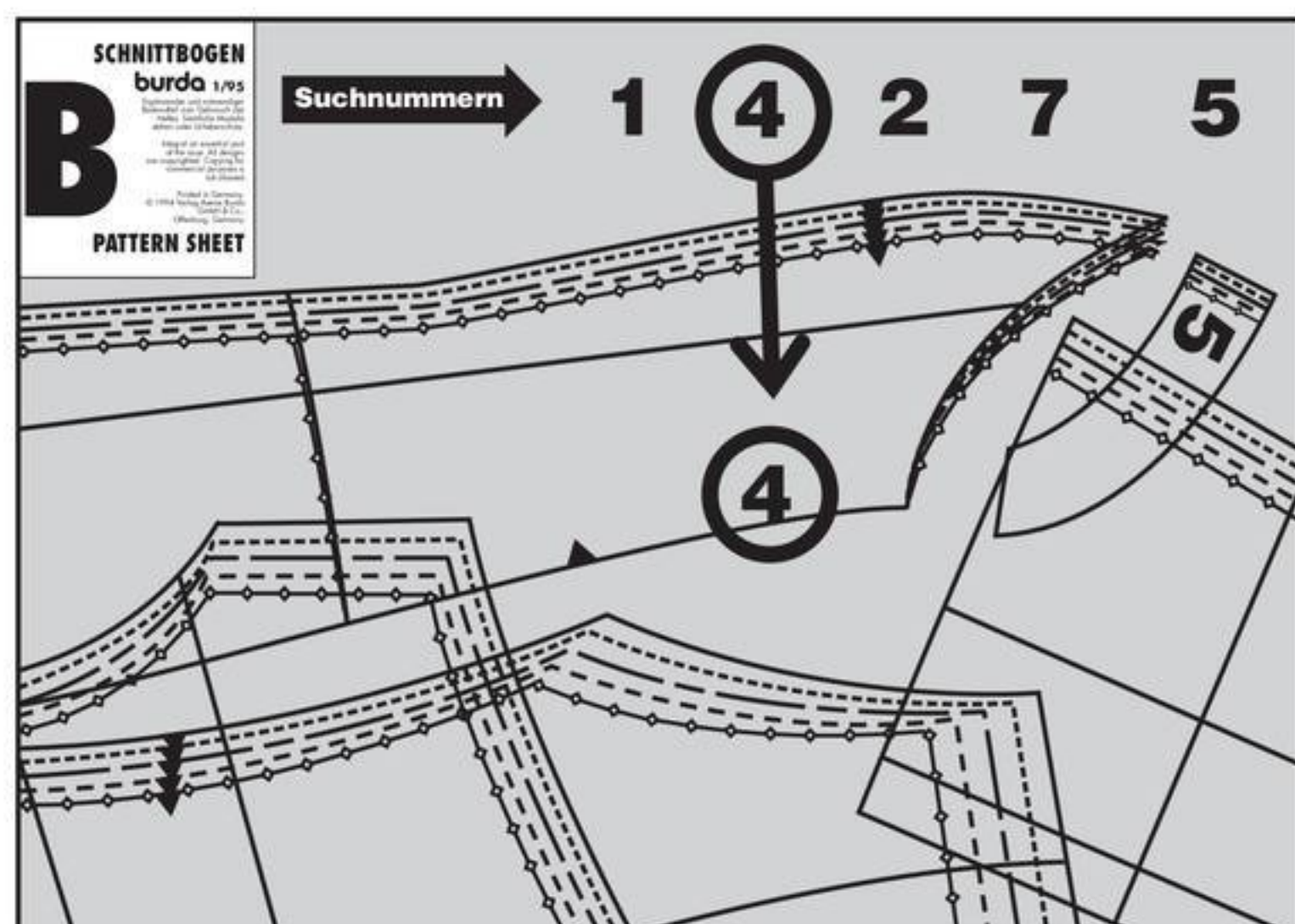

Как работать с выкройками

■ В инструкции к каждой модели в рамке с уменьшенным чертежом деталей выкройки буквой немецкого алфавита обозначен лист выкроек, на котором находится выкройка данной модели (A–D), назван цвет контура выкройки (красный, синий, зеленый или черный), приведены номера деталей выкройки, даны размеры и конфигурация контуров выкройки для них.

■ Номера деталей нужной вам выкройки вы найдете на полях указанного листа выкроек — они имеют тот же цвет, что и контуры выкройки.

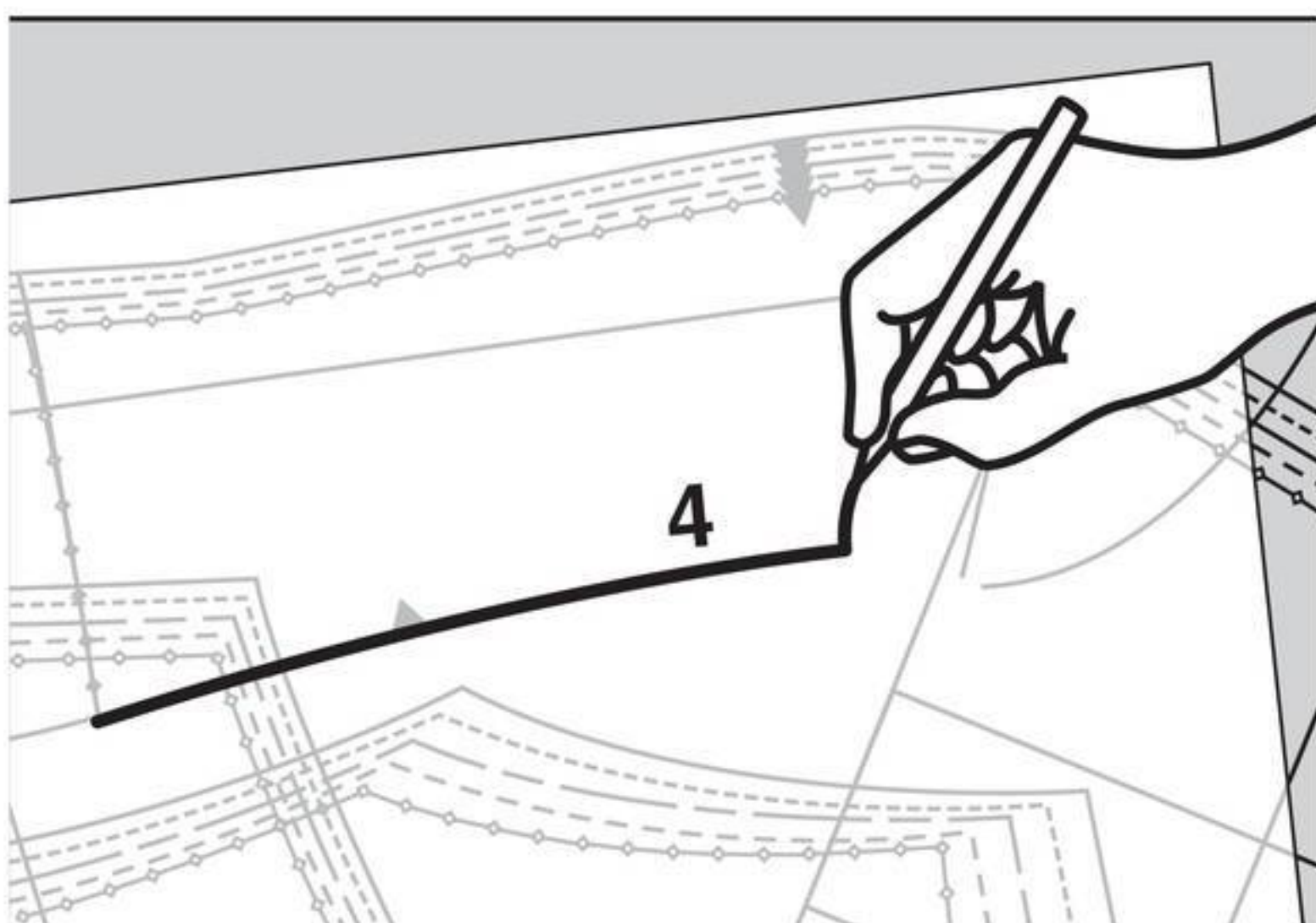

■ Детали выкройки можно перенести на шелковую бумагу burda или иначе: подложить под лист выкроек копировальную бумагу желтого цвета и лист упаковочной бумаги, а затем очертить контуры деталей вязальной спицей с тупым концом.

■ Не забудьте перевести на бумагу также все надписи и нужную разметку. Сравните детали перенесенной выкройки с деталями уменьшенного чертежа выкройки.

■ Наша экстра-выкройка розового или светло-зеленого цвета, поэтому ее легко найти на листе выкроек. Экстра-выкройку можно не переснимать, а просто вырезать ножницами, но помните, что в этом случае вы не сможете воспользоваться вычерченными на данном листе выкройками к другим моделям — они будут повреждены.

Дополнительные сведения

■ Все выкройки burda даны без припусков на швы и подгибку низа. Мы рекомендуем припуски: на швы — 1–2 см, на подгибку низа — 2–5 см.

■ Расход ткани дается с учетом специфики рекомендуемого материала. При иной ширине ткани расход ее надо пересчитать. От рисунка ткани зависит, раскладываются детали бумажной выкройки в одном направлении или в разных.

■ План раскладки показывает наиболее рациональный способ расположения деталей бумажной выкройки на ткани. Как правило, ткань складывается вдвое лицевой стороной вовнутрь. Сгиб ткани маркируется СГИБ, продольные края отреза ткани маркируются КРОМКИ.

В один слой ткань раскладывается лицевой стороной вверх.

■ Детали бумажной выкройки, которые следует наложить на ткань верхней стороной (стороной с надписями!) вниз, вычерчены на плане раскладки пунктирной линией.

■ Детали и участки деталей, заштрихованные на плане раскладки, надо дублировать прокладкой.

■ Контуры деталей выкройки переведите с помощью копировальной бумаги burda на изнаночную сторону деталей кроя. Линии разметки, например линии середины переда и совмещения карманов, необходимо перевести на лицевую сторону деталей кроя сметочными стежками.

Условные обозначения

Удлинить деталь

Деталь, не поместившаяся на листе выкроек целиком, достраивается продлением линий от конца стрелок на указанную величину.



Линия соединения

Крупные детали выкройки, которые нельзя удлинить по прямой линии, вычерчиваются на листе выкроек в двух частях. Обе части детали переводятся на бумагу отдельно и затем склеиваются по линии соединения = двойная линия, при этом должны совпадать вершины маленьких треугольников.



Контрольные метки

показывают, как соединять и стачивать детали кроя — цифры должны совпасть.

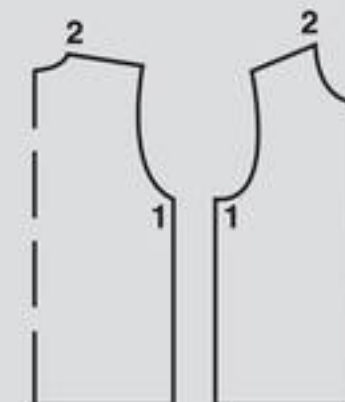

Поперечные метки

наносятся перпендикулярно линиям длинных швов и совмещаются при выполнении шва.

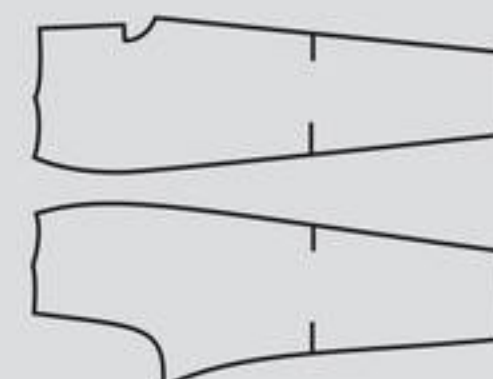

Ножницы

Обозначение краев, которые выкраиваются без припусков, и прорезов, например для карманов.



Метка складки

Складку заложить в направлении, указанном стрелкой.



Метка разреза

обозначает начало/конец разреза.



Поперечные метки рукава

наносятся на окат рукава и полочку (перед) и совмещаются при втачивании рукава — это является гарантией втачивания правого рукава в правую пройму, а левого рукава — в левую.

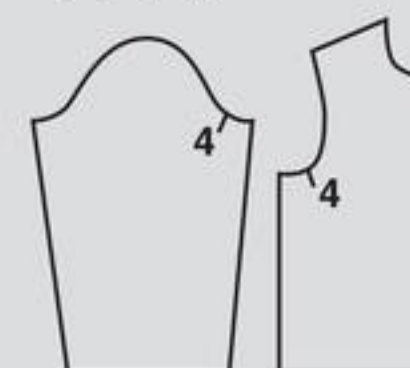

Лапка швейной машины
Символ швов и отделочных строчек

Петля

Пуговица

Блочка



Приведенные ниже метки даны только на уменьшенном чертеже деталей выкройки и обозначают

присборить
припосадить
оттянуть



Линия сгиба

Вычерченная на детали уменьшенного чертежа выкройки прерывистая линия, которую при раскрое следует совместить со сгибом ткани.



На плане раскладки

прерывистая линия обозначает сгиб сложенной вдвое ткани.



ПАРАД МОДЕЛЕЙ

Классификация моделей по степени их сложности для пошива:

- шить быстро и просто — идеально для новичков!
- шить легко, детали простые
- необходимы практический опыт или время
- нужны специальные знания

- нужны специальные знания и опыт
- нужен опыт в обработке определенных деталей
- нужен большой опыт в обработке сложных деталей

Пуловеры, блузки и блуза

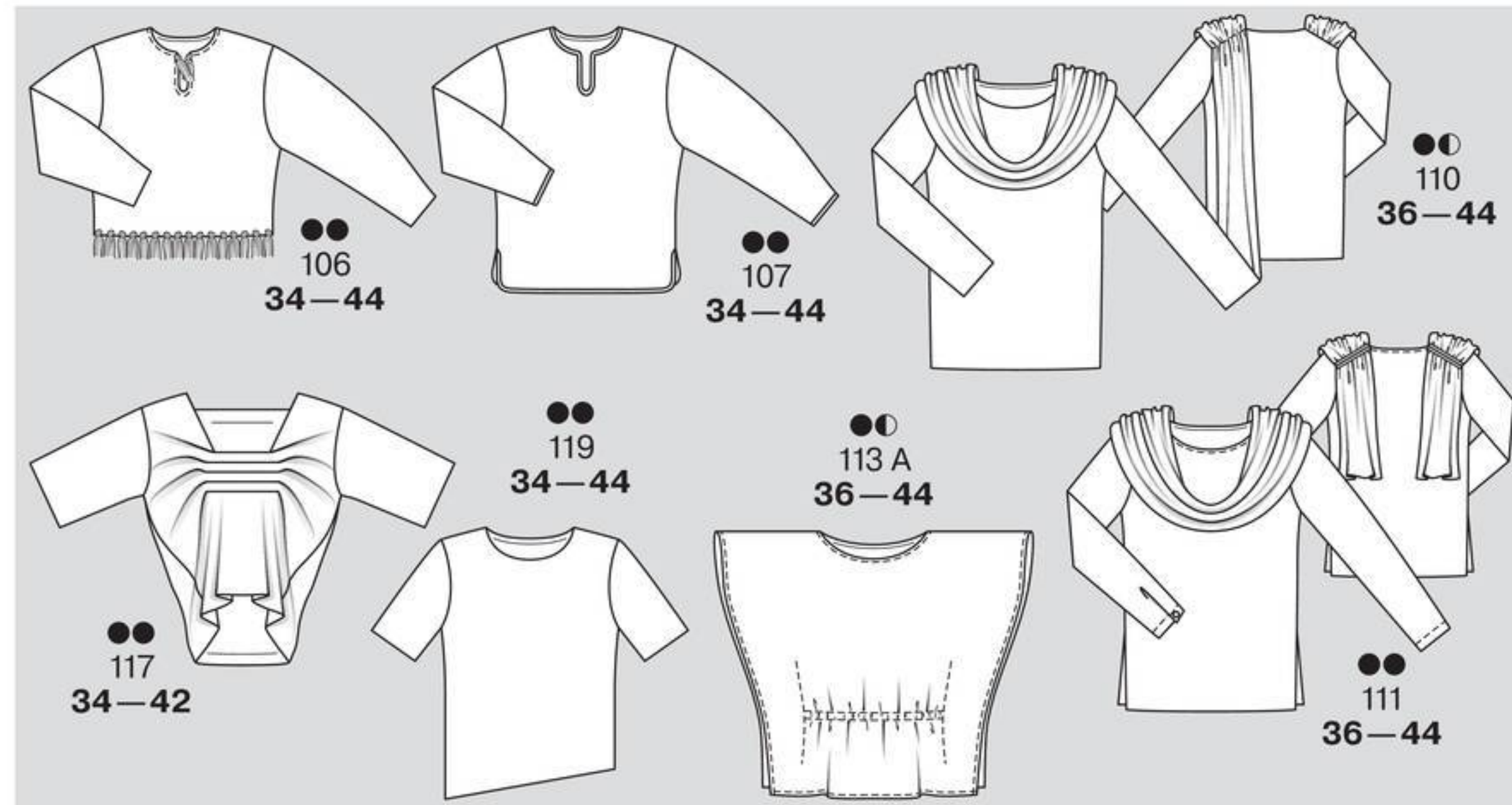

Юбки

ИЛЛЮСТРИРОВАННЫЙ
КУРС ПО ШИТЬЮ

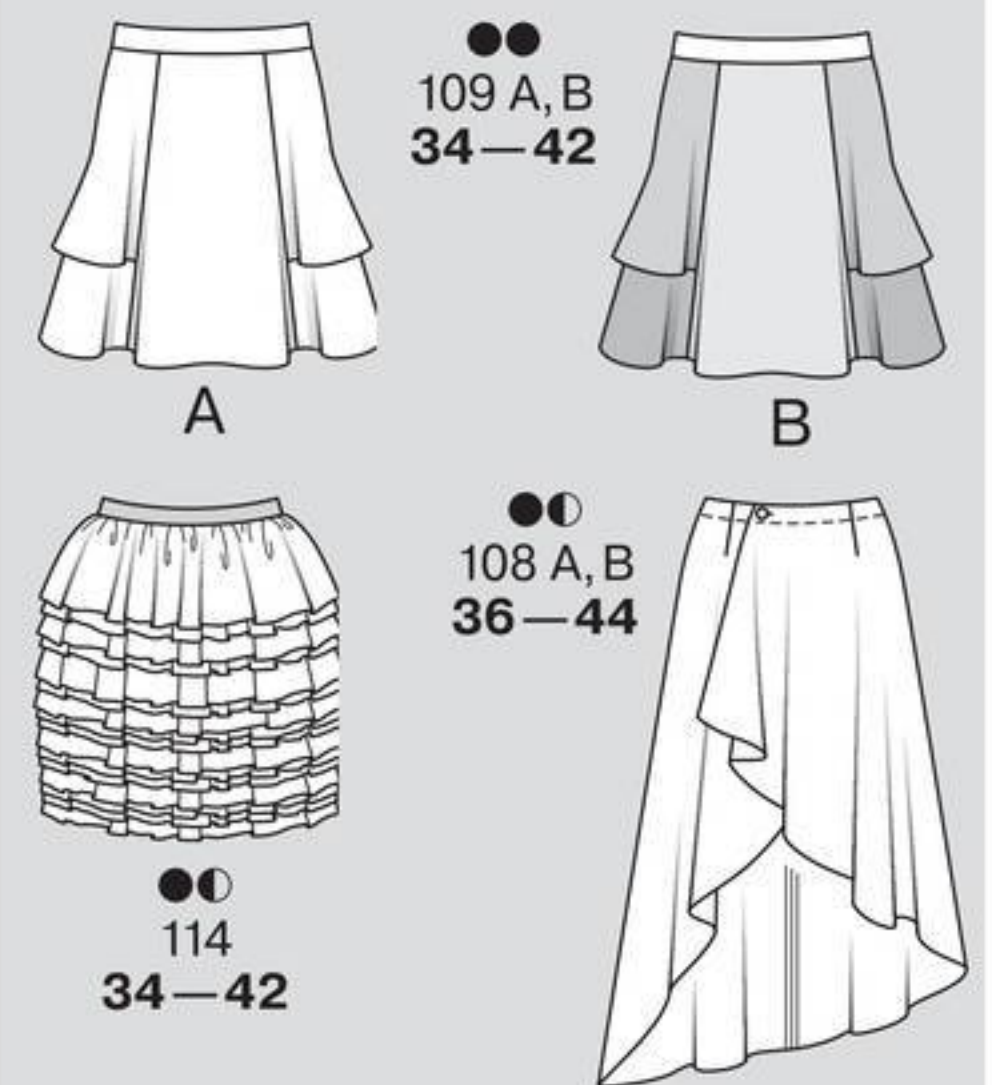

Жакеты и пальто

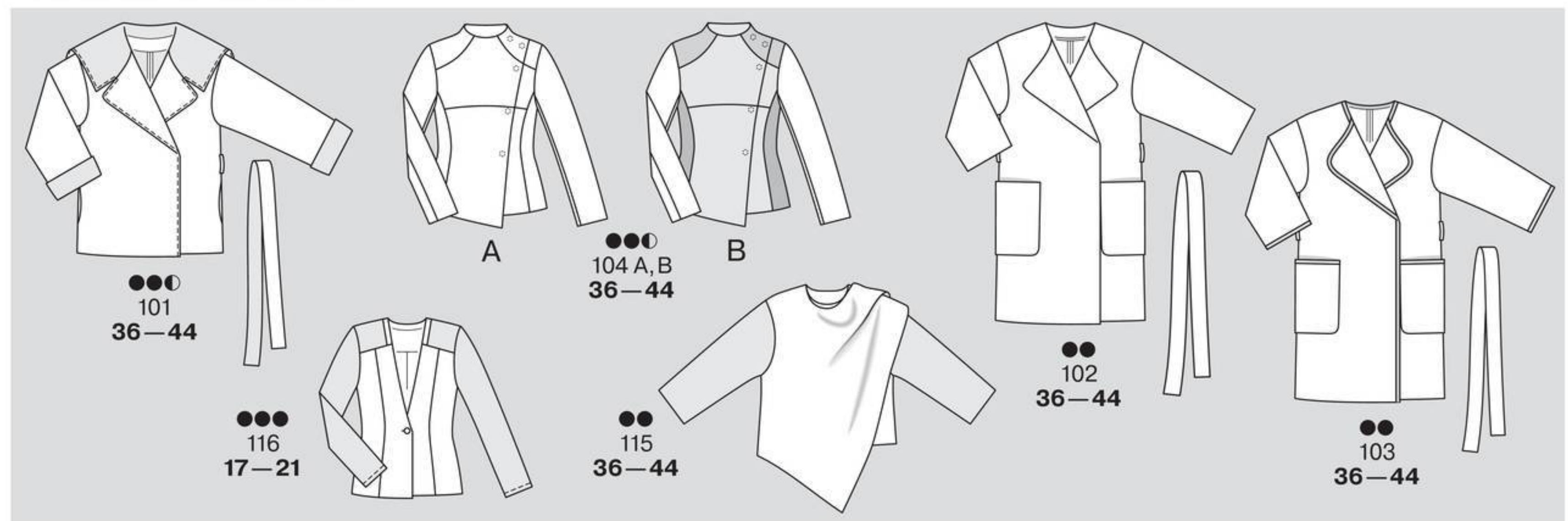

Платья

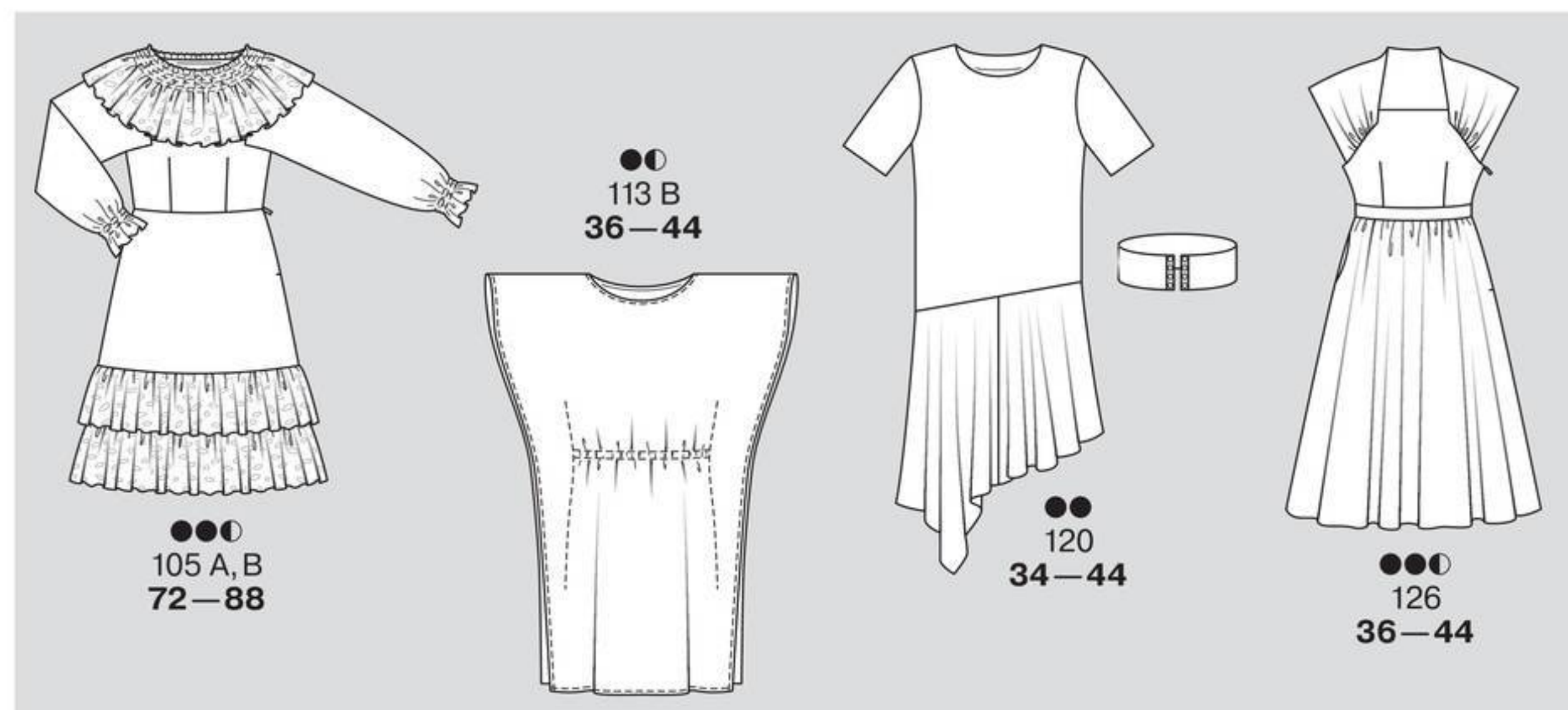

Брюки

ЭКСТРА-ВЫКРОЙКА
РОЗОВОГО ЦВЕТА
И МАСТЕР-КЛАСС

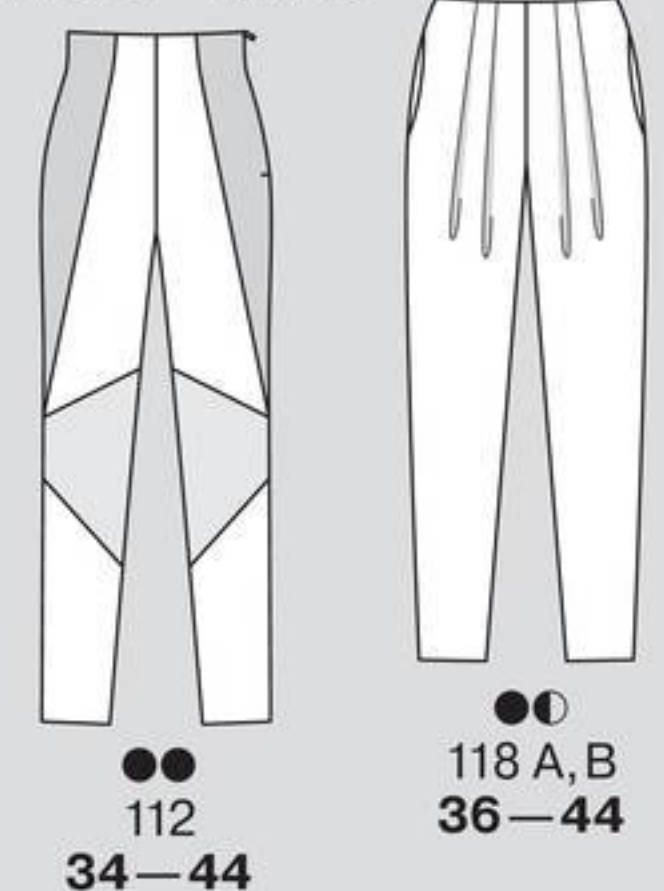

Модели для беременных

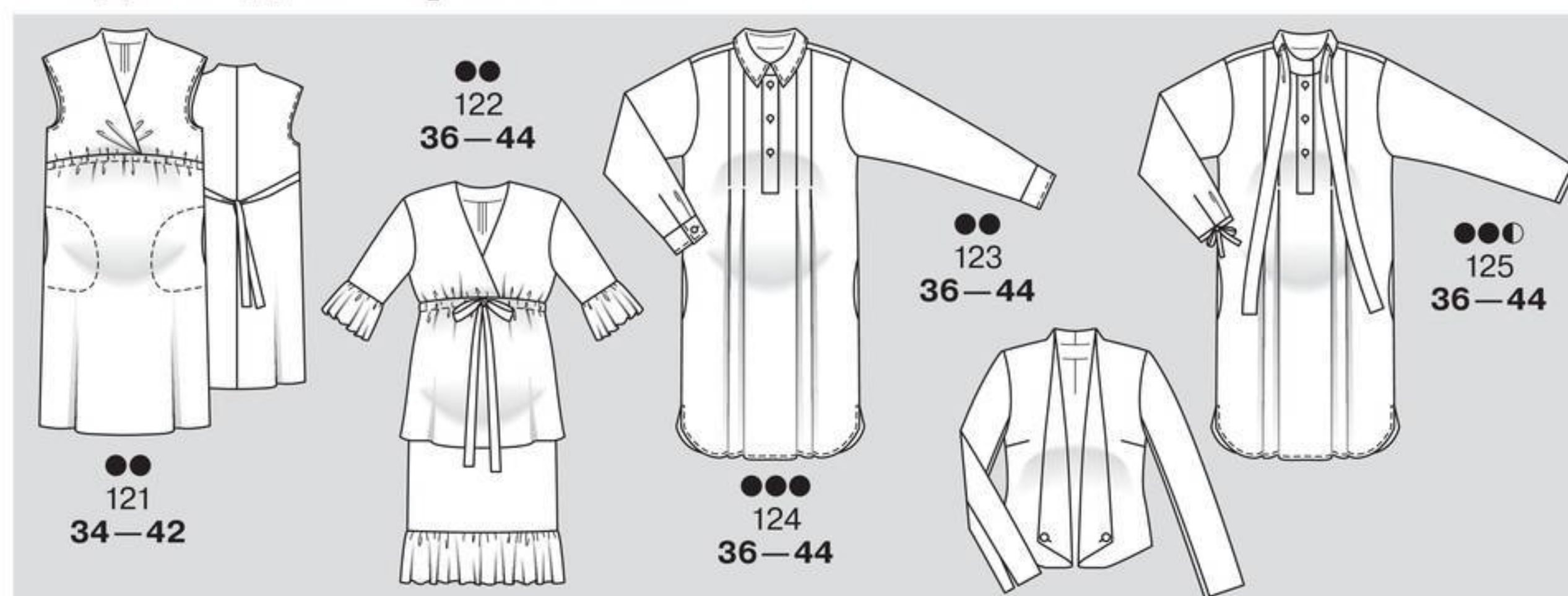

Мода plus, размеры 44-52

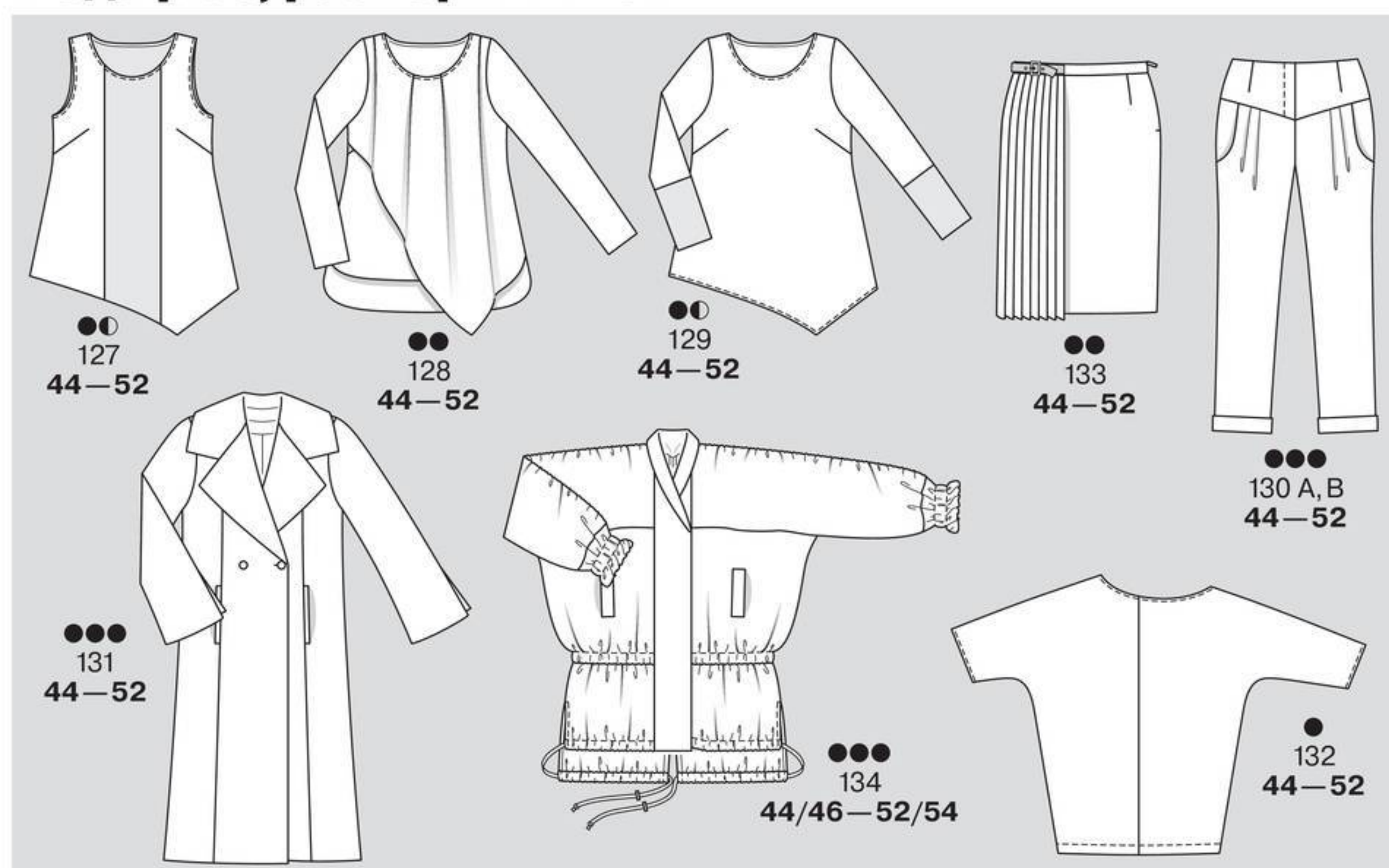

Карнавальные костюмы для детей

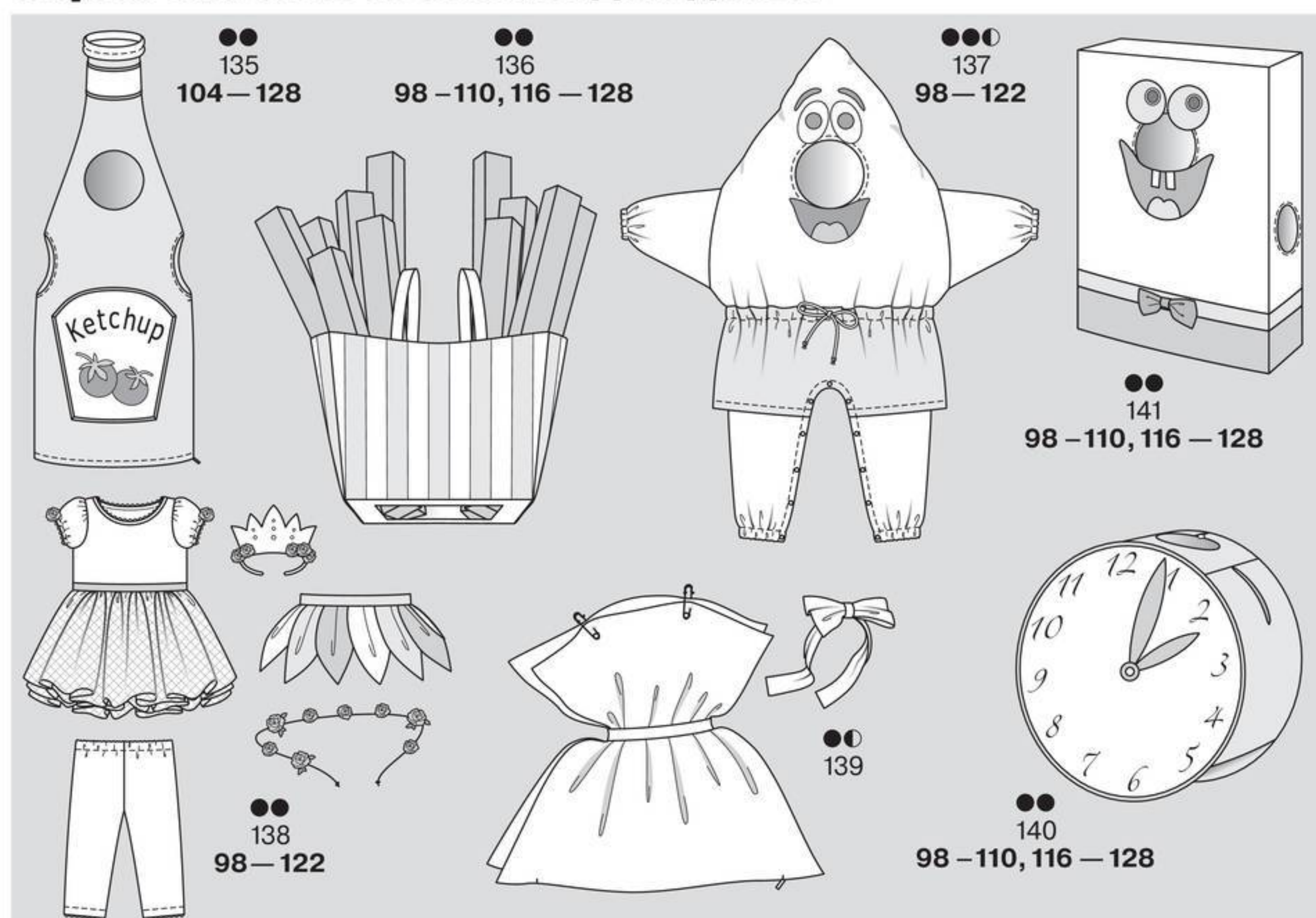

Это надо знать

Трикотажные полотна

Существуют разные виды трикотажных полотен — джерси, ажурные и рельефные вязанные полотна, бархат на трикотажной основе, трикотажные полотна с махровой или ворсовой изнаночной стороной и т. д. Трикотажные полотна эластичны и мягки на ощупь, носить их удобно и комфортно. Пошив изделий из трикотажных полотен достаточно прост, но требуется соблюдение следующих правил:

Детали кроя стачиваются узкой зигзагообразной строчкой (ширина стежка 0,5–2 мм, длина стежка 3–4 мм). Все современные швейные машины выполняют специальные эластичные строчки для трикотажных полотен, но, конечно, идеально для этих целей подходит швейная машина «оверлок». В швейную машину вставляется специальная игла для трикотажа со скругленным концом, которая не прокалывает полотно, а мягко раздвигает его петли.

Срезы деталей кроя обметываются зигзагообразной строчкой крупным стежком или обрабатываются на швейной машине «оверлок». Если срезы очень легко растягиваются, то вдоль среза приклеивается клеевая прозрачная лента (TesaFilm) и строчка прокладывается близко к внутреннему краю ленты, а затем припуск срезается вместе с лентой вдоль строчки.

Воротник гольф и узкую бейку горловины втачивают, слегка растягивая. Подгибка низа останется эластичной, если настрачивать ее двойной иглой швейной машины, при этом с лицевой стороны изделия получаются две параллельные прямые строчки, а с изнаночной — эластичная зигзагообразная строчка.

Вручную подгибка низа пришивается свободным «бархатным» швом, при этом верхний срез подгибки отворачивается вовнутрь на 0,5 см.

Если шов в готовом изделии не должен растягиваться, например плечевой шов, то при стачивании срезов прихватывается косая лента. По припускам по срезам горловины и пройм прокладывается строчка цепным стежком вдоль размеченной линии шва или поверх линии шва приутюживается швейная лента из флизелина или косая бейка из тонкого клеевого флизелина (флизелин формбанд). В местах скруглений ленту надо надсечь.

Края застежки укрепляются клеевой прокладкой.

КАК СНИМАТЬ МЕРКИ

Чтобы правильно определить свой размер по таблице, надо грамотно снять мерки — см. рисунки слева. Снимайте мерки прямо поверх нижнего белья, которое вы обычно носите, предварительно повязав по талии сантиметровую ленту. Попросите кого-нибудь помочь вам и при снятии мерок стойте прямо, но без напряжения.

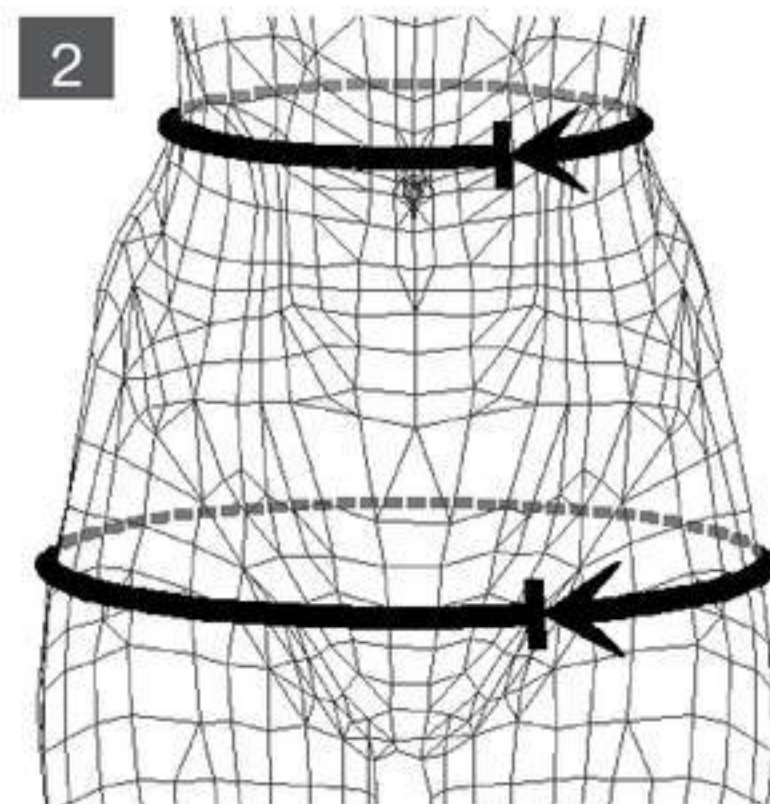
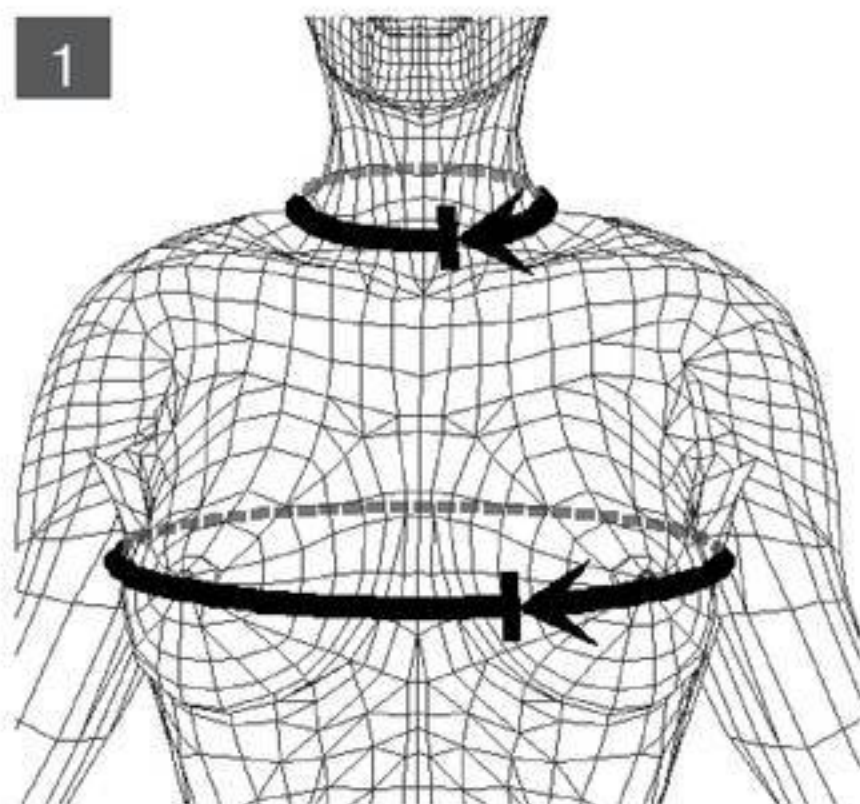

1 Обхват груди. Спереди сантиметровая лента проходит по наиболее выступающим точкам груди, сбоку — под подмышечными впадинами, на спине — немного выше.
Обхват шеи. Измеряется у основания шеи непосредственно над ключицей.
2 Обхват талии. Измеряется строго горизонтально по естественной линии талии. Сантиметровая лента не снимается до окончания снятия всех мерок!
Обхват бедер. Сантиметровая лента проходит строго горизонтально по наиболее выступающим точкам ягодиц.

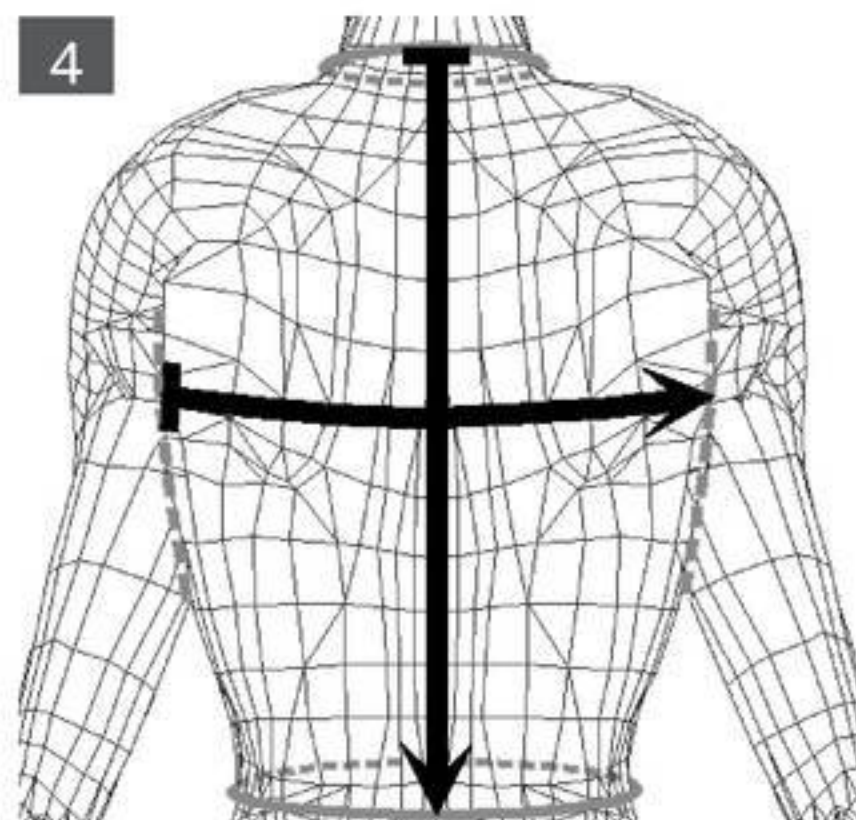
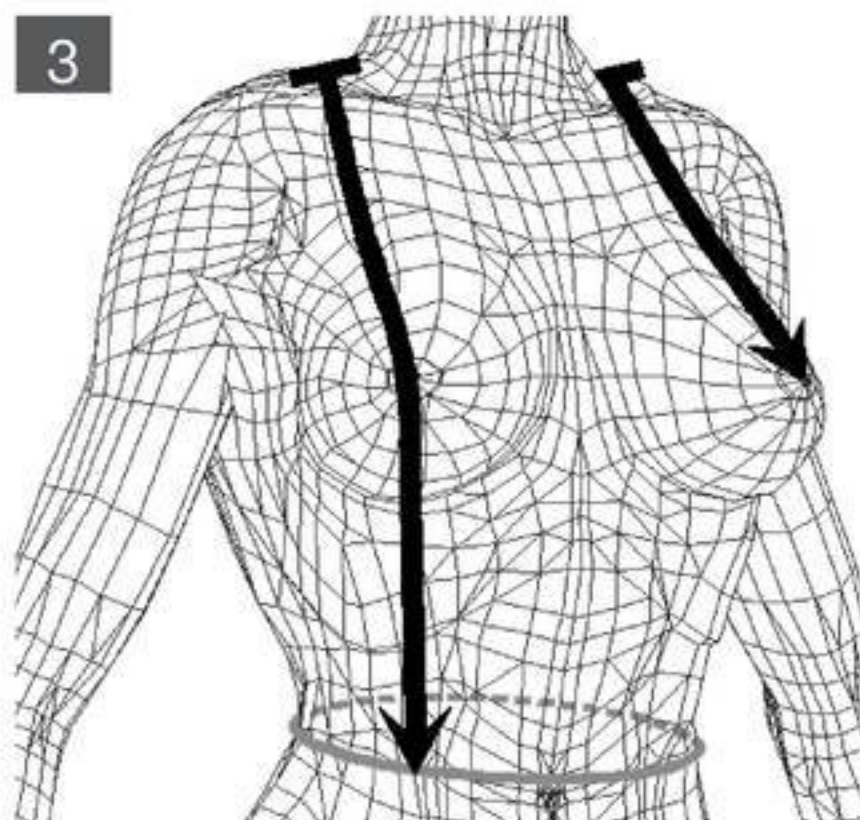

3 Длина переда до талии. Измеряется от самой высокой точки плеча через максимально выступающую точку груди до нижнего края ленты на талии. Высота груди. Измеряется так же, как длина переда, но только до наиболее выступающей точки груди.
4 Длина спины. Измеряется от седьмого шейного позвонка вдоль линии середины спины до нижнего края ленты на талии. Ширина спины. Измеряется горизонтально при выпрямленной спине.

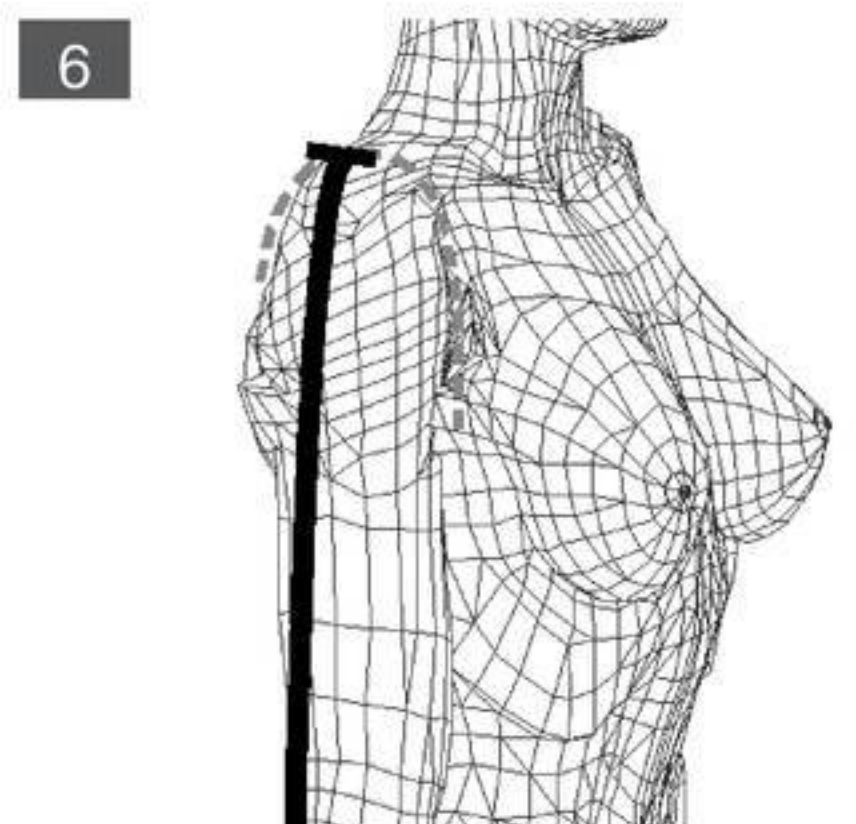
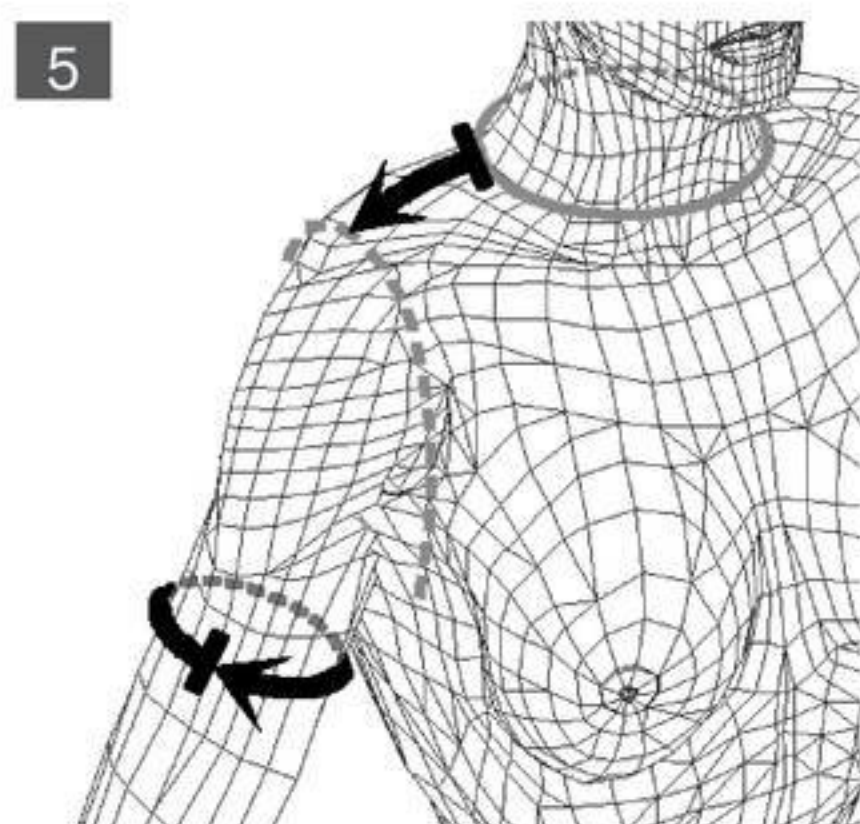

5 Длина плеча. Измеряется от самой высокой точки плеча до сочленения плеча с рукой. Обхват верхней части руки. Измеряется горизонтально по самой широкой части руки.
6 Длина рукава. Измеряется по внешней стороне слегка согнутой в локте руки до запястья.

Сравните полученные мерки с данными соответствующей таблицы burda и максимально точно определите размер.
Главное правило: для блуз, платьев, жакетов и пальто основной меркой является обхват груди, для юбок и брюк — обхват бедер.

ТАБЛИЦЫ РАЗМЕРОВ BURDA

ЖЕНЩИНЫ, РОСТ 168 см

Размер		34	36	38	40	42	44	46	48	50	52
Обхват груди	см	80	84	88	92	96	100	104	110	116	122
Обхват талии	см	62	66	70	74	78	82	86	92	98	104
Обхват бедер	см	86	90	94	98	102	106	110	116	122	128
Высота груди	см	25	26	27	28	29	30	31	32	33	34
Длина переда	см	43	44	45	46	47	48	49	50	51	52
Длина спины	см	41	41	42	42	43	43	44	44	45	45
Ширина спины	см	33,5	34,5	35,5	36,5	37,5	38,5	39,5	41	42,5	44
Длина плеча	см	12	12	12	13	13	13	13	14	14	14
Длина рукава	см	59	59	60	60	61	61	61	61	62	62
Обхват в.ч. руки	см	26	27	28	29	30	31	32	34	36	38
Обхват шеи	см	34	35	36	37	38	39	40	41	42	43

ЖЕНЩИНЫ, РОСТ 160 см

Размер		17	18	19	20	21	22	23	24	25	26
Обхват груди	см	80	84	88	92	96	100	104	110	116	122
Обхват талии	см	62	66	70	74	78	82	86	92	98	104
Обхват бедер	см	86	90	94	98	102	106	110	116	122	128
Высота груди	см	24	25	26	27	28	29	30	31	32	33
Длина переда	см	41	42	43	44	45	46	47	48	49	50
Длина спины	см	39	39	40	40	41	41	42	42	43	43
Ширина спины	см	33,5	34,5	35,5	36,5	37,5	38,5	39,5	41	42,5	44
Длина плеча	см	12	12	12	13	13	13	13	14	14	14
Длина рукава	см	57	57	58	58	59	59	59	59	60	60
Обхват в.ч. руки	см	26	27	28	29	30	31	32	34	36	38
Обхват шеи	см	34	35	36	37	38	39	40	41	42	43

МАЛЕНЬКИЕ ДЕТИ

Рост (см) = размер		56	62	68	74	80	86	92	98	104	110	116
Обхват груди	см	45	47	49	51	53	55	56	57	58	59	60
Обхват талии	см	42	44	46	48	50	51	52	53	54	55	56
Обхват бедер	см	46	48	50	52	54	56	58	59	61	63	65
Длина спины	см	16	17	18	19	20	22	23	24	25	26	27
Длина рукава	см	16	19	21	23	26	28	31	33	36	38	41
Обхват шеи	см	22	23	24	25	25	26	27	27	28	28	29

ДЕВОЧКИ, ДЕВУШКИ

Рост (см) = размер		122	128	134	140	146	152	158	164	170	176
Обхват груди	см	62	64	66	68	72	76	80	84	88	92
Обхват талии	см	57	58	59	61	63	65	67	69	71	73
Обхват бедер	см	67	69	72	74	78	82	86	90	94	98
Длина спины	см	29	30	31	32	34	36	38	40	42	43
Длина рукава	см	43	46	48	51	53	55	57	59	61	63
Обхват шеи	см	30	30	31	31	32	33	34	35	36	37

МАЛЬЧИКИ, ЮНОШИ

Рост (см) = размер		122	128	134	140	146	152	158	164	170	176
Обхват груди	см	63	66	69	72	75	78	81	84	87	90
Обхват талии	см	57	60	62	65	67	70	72	75	77	79
Обхват бедер	см	67	70	73	76	79	82	85	88	91	94
Длина спины	см	29	30	31	33	35	37	39	41	43	45
Длина рукава	см	43	46	48	51	53	55	57	59	61	63
Обхват шеи	см	30	30	31	31	32	33	34	35	36	37

МУЖЧИНЫ, СТАНДАРТНЫЕ РАЗМЕРЫ

Размер		44	46	48	50	52	54	56
Рост	см	168	171	174	177	180	182	184
Обхват груди	см	88	92	96	100	104	108	112
Обхват талии	см	78	82	86	90	94	98	104
Обхват бедер	см	90	94	98	102	106	110	115
Длина спины	см	42	43	43,5	44,5	45	45,5	46
Длина рукава	см	61	62	63	64	65	66	67
Обхват шеи	см	37	38	39	40	41	42	43

АКТУАЛЬНАЯ МОДА

Данные для разных размеров приведены последовательно через тире. Если стоит только одно число, то оно относится ко всем размерам. Термины на чертежах и планах раскладки — см. Словарь на стр. 82.

101 Жакет ●●●

Размеры 36, 38, 40, 42, 44
Длина по спинке ок. 77 см.

Вам потребуется:

Шерстяная ткань с лаковым покрытием 3,00–3,00–3,05–3,05–3,05 м шириной 140 см; лоскут трикотажного полотна для мешковин карманов размером ок. 30 x 40 см.

Рекомендуемые ткани: двухлицевые жакетные ткани с покрытием.

Рекомендации по работе с тканями с покрытием: для шитья используйте только тонкие иглы и тонкие нитки. Строчки выполняйте стежками средней величины — слишком мелкие стежки могут перфорировать ткань. Детали кроя из ткани с покрытием нельзя сметывать, а швы распаривать, так как останутся следы от иглы. Чтобы ваша швейная машина хорошо продвигала ткань и выполняла ровную строчку, используйте тефлоновую лапку и иглу микротекс. Утюжить ткань с покрытием следует с изнаночной стороны через сухой проутюжильник без пара, предварительно попробовав на ненужном лоскуте. Обратите внимание на то, что не всякое покрытие ткани можно подвергать химической чистке. При покупке ткани спросите у продавца об особенностях ухода за ней.

Бумажная выкройка:

Перенести детали выкройки. Обратите внимание на линии и данные именно для модели 101. С детали 1 подборт перенести как отдельную деталь. С детали 1 мешковину кармана перенести как отдельную деталь, мешковина кармана подходит для всех размеров.

Припуски:

На швы и по срезам — 1,5 см, на подгибку низа — 4 см.

Раскрой:

Из шерстяной ткани с лаковым покрытием:

1 Полочка	2x
Подборт	2x
2 Спинка	2x
3 Рукав	2x
4 Обтачка горловины спинки со сгибом	1x
5 Воротник со сгибом	2x

а) завязывающийся пояс длиной 160–165–170–170–175 см и шириной 6 см, включая припуски;
б) 2 шлевки длиной по 9 см и шириной по 2 см, включая припуски.

Для верхнего воротника сторону ткани без покрытия, для всех остальных деталей — сторону ткани с покрытием использовать в качестве лицевой стороны.

Из лоскута трикотажного полотна: мешковина кармана 4x.

Пошив:

■ Выполнить средний шов по спинке и плечевые швы. Припуски швов разложить. По обеим сторонам от швов проложить отделочные строчки близко к швам.

■ Рукава втачать в проймы. Припуски швов втачивания срезать до ширины по 1 см и отвернуть

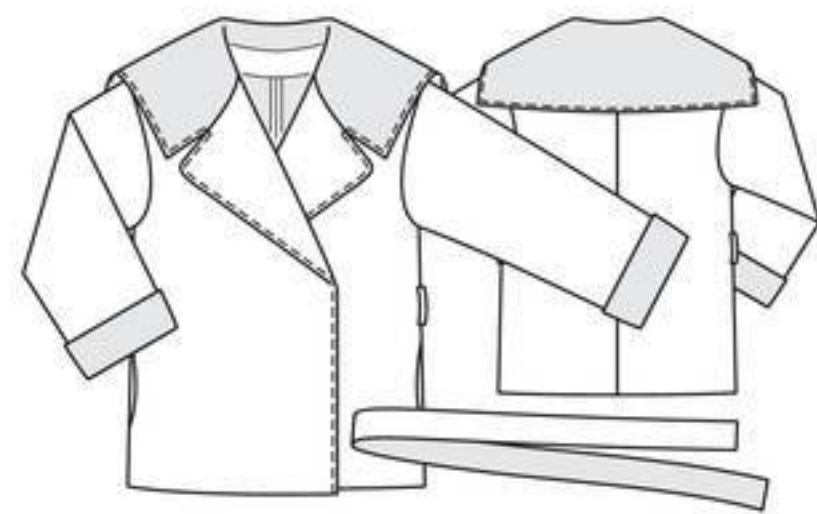

Выкройка с синими

контурами на листе выкроек В

Детали 1–5

размер 36

размер 38

размер 40

размер 42

размер 44

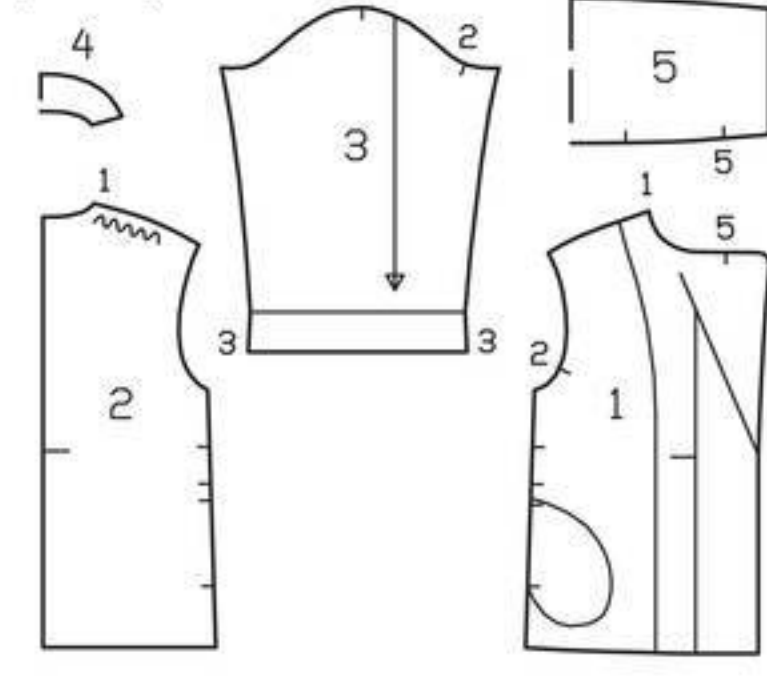

на полочки и спинку. С каждой стороны единой строчкой выполнить боковой шов и шов рукава, оставив в боковом шве открытым вход в карман и закончив строчку на рукаве на 2 см выше линии сгиба. Припуски рукавов надсечь у концов швов, рукава вывернуть. Срезы рукавов ниже надсечек сколоть изнаночной стороной к изнаночной стороне, швы рукавов выполнить до конца. Припуски швов ниже надсечки срезать до ширины по 5 мм и разложить, по обеим сторонам от швов проложить строчки близко к швам. Припуски швов срезать вплотную к стежкам. Нижние края рукавов отвернуть вверх по линиям сгибов.

■ Мешковины каждого кармана приколоть к припускам входа в карман лицевой стороной к лицевой стороне. Заднюю мешковину кармана притачать точно по размеченной линии шва, переднюю мешковину кармана притачать к припуску на расстоянии 5 мм от размеченной линии шва. Припуски бокового шва и мешковины кармана разложить. Полочку отстрочить вплотную к боковому шву и вдоль входа в карман. Заднюю мешковину кармана отвернуть вперед. Спинку отстрочить вдоль бокового шва и шва притачивания мешковины кармана. Мешковины кармана уравнивать и стачать. Передние срезы мешковины кармана пришить несколькими незатянутыми стежками к полочке, при этом иглу на лицевую сторону жакета не выводить.

■ Подборта и обтачку горловины спинки стачать по плечевым срезам.

■ Нижний воротник втачать в горловину жакета, начав/закончив строчку точно у поперечной

метки лацкана (контрольная метка 5). Верхний воротник втачать в горловину подбортов и обтачки горловины спинки между поперечными метками. Припуски швов разутюжить. Подборта и обтачку горловины спинки приколоть к жакету лицевой стороной к лицевой стороне. Точно сколоть линии сгибов лацканов. Верхний воротник наложить на нижний воротник. Точно сколоть швы втачивания воротников. Воротник и лацканы перегнуть, сколоть внешние срезы. Проложить строчки вдоль нижнего края жакета, срезов бортов и лацканов до поперечных меток, при этом припуски воротника не закреплять. Затем стачать внешние срезы воротника, не закрепляя припуски лацканов. Припуски швов срезать близко к швам, на уголках — наискосок. Подборта и обтачку горловины спинки отвернуть на изнаночную сторону, воротник вывернуть, края приутюжить.

■ Низ подбортов еще раз отвернуть вперед. Припуск на подгибку низа жакета отвернуть на изнаночную сторону и пришить вручную. Подборта снова отвернуть на изнаночную сторону. Внутренние срезы подбортов и обтачки горловины спинки пришить к подгибке низа и к припускам швов вручную.

■ Борта, лацканы и воротник отстрочить на расстоянии 7 мм.

■ Вдоль продольных срезов каждой шлевки проложить строчки на расстоянии по 5 мм. Продольные срезы срезать вплотную к строчке. Шлевки приколоть по разметке поверх боковых швов, концы шлевок подвернуть и настрочить.

■ Вдоль всех срезов завязывающегося пояса проложить строчку на расстоянии 5 мм. Срезы пояса срезать вплотную к строчке.

102 Пальто ●●

Размеры 36, 38, 40, 42, 44

Длина по спинке ок. 105 см.

Рукав 7/8 (на ок. 7 см короче стандартного).

Вам потребуется:

Шерстяная ткань букле с флок-принтом 3,45–3,45–3,50–3,50–3,50 м шириной 140 см; лоскут подкладочной ткани для карманов размером ок. 25 x 50 см; флизелин G 785; флизелин формбанд; готовая косая бейка 2,50–2,55–2,55–2,60–2,60 м шириной 2 см.

Рекомендуемые ткани: держащие форму шерстяные или смешанные пальтовые ткани.

Бумажная выкройка:

Перенести детали выкройки. Обратите внимание на линии и данные именно для модели 102. Деталь 2 удлинить на указанную величину. С детали 1 подборт перенести как отдельную деталь. На спинке обратите внимание на разные линии для правой и левой краев шлицы. Но сначала правую и левую части спинки выкроить одинаково из сложенной вдвое ткани.

Припуски:

На швы и по срезам — 1,5 см, на подгибку низа пальто и низа рукавов — 4 см (не забудьте про боковые скосы припусков на подгибку низа рукавов!).

Раскрой:

Из шерстяной ткани букле с флок-принтом:

1 Полочка	2x
Подборт	2x
2 Спинка	2x
3 Рукав	2x
4 Обтачка горловины спинки со сгибом	1x
6 Карман	2x

а) завязывающийся пояс длиной 160–165–170–170–175 см и шириной 8 см, в готовом виде 4 см;

б) 2 шлевки длиной по 9 см и шириной по 3 см, включая припуски.

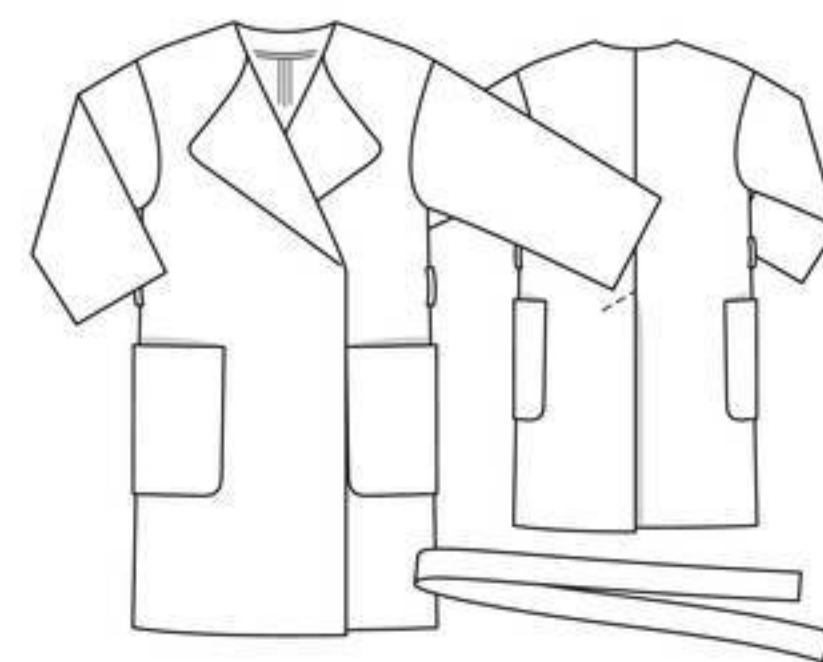

Выкройка с синими

контурами на листе выкроек В

Детали 1–4 и 6

размер 36

размер 38

размер 40

размер 42

размер 44

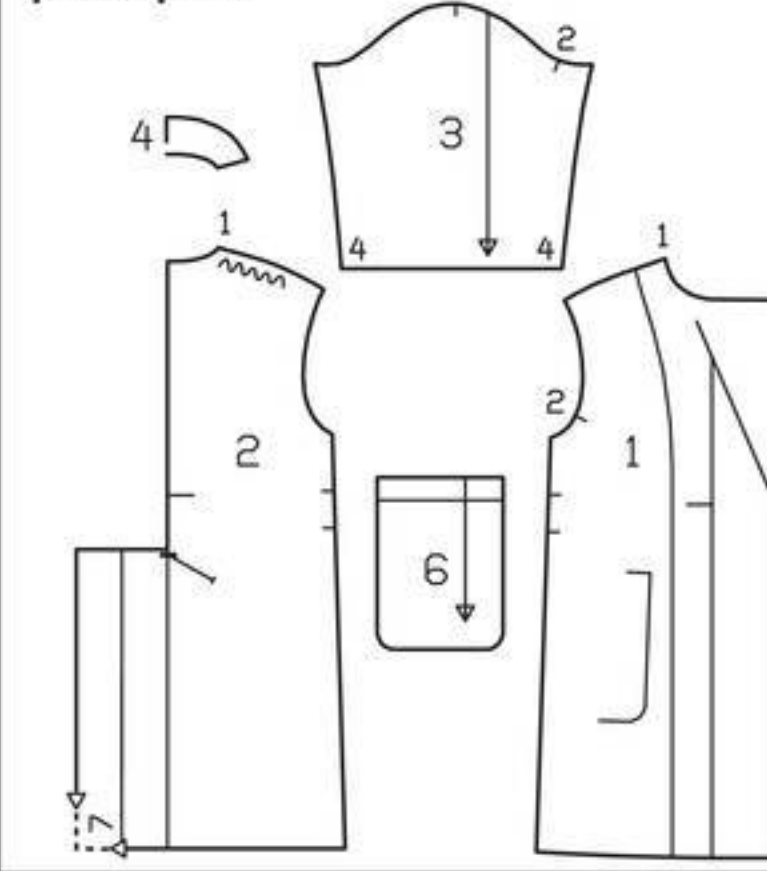

Из лоскута подкладочной ткани: деталь 6 за вычетом ширины обтачки.

Прокладка: см. детали на плане раскладки, выделенные серым цветом. Также прокладкой дублировать припуски на подгибку низа. Флизелин

План раскладки при ширине ткани 140 см

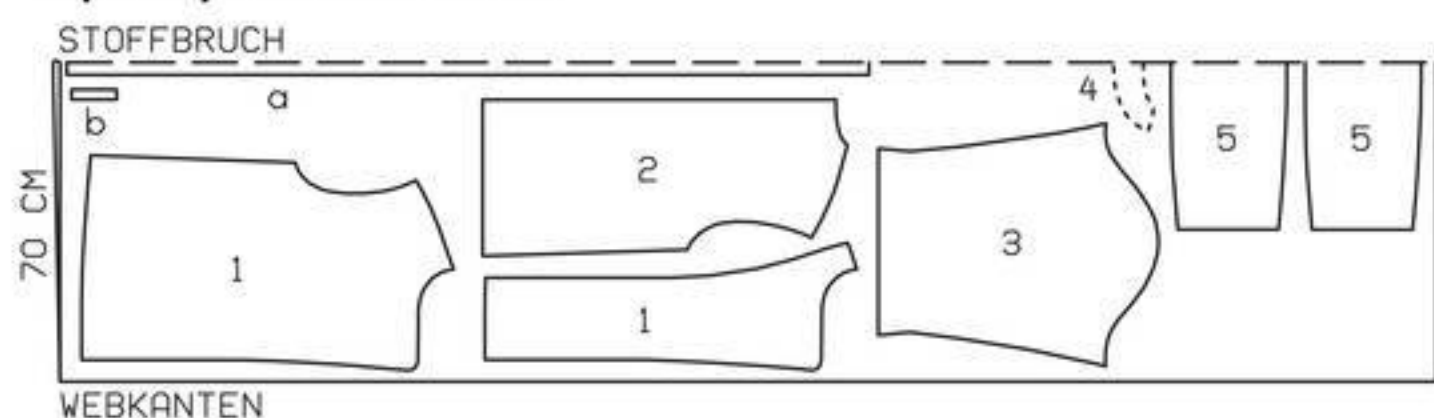

Ткань сложить вдвое лицевой стороной вовнутрь.

План раскладки при ширине ткани 140 см

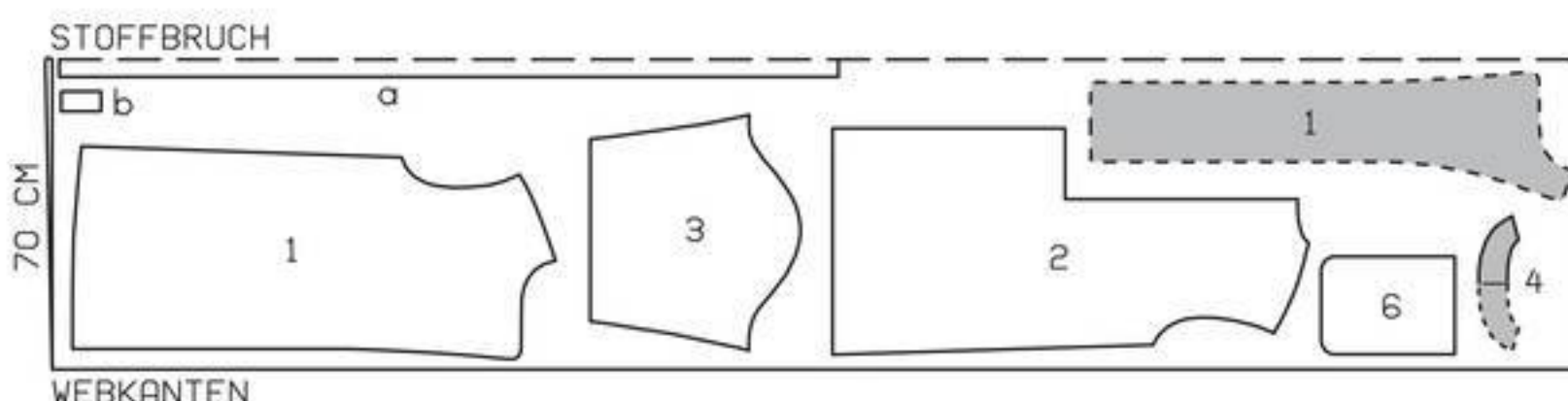

Ткань сложить вдвое лицевой стороной вовнутрь.

формбанд приутюжить вдоль плечевых срезов полочек, при этом цепной шов на флизелине должен совмещаться с вычерченной линией шва на детали кроя.

Пошив:

■ Выполнить средний шов по спинке, оставив внизу открытой шлицу. Припуски шва разутюжить, обтачку левого края шлицы заутюжить на изнаночную сторону. Припуск под шлицу (правый край шлицы) отвернуть на левую часть спинки и, чтобы не выполнять надсечку, выше шлицы припуск правой части спинки заутюжить на изнаночную сторону наискосок. Обтачку припуска под шлицу отвернуть на изнаночную сторону по линии сгиба и приутюжить. Обтачку левого края шлицы срезать до ширины 9 см. Припуски по продольным срезам обтачки левого края шлицы и припуска под шлицу обметать. Заутюжить на изнаночную сторону на ширину по 5 мм и настрочить. Левую часть спинки отстрочить у верхнего конца шлицы по разметке наискосок, закрепляя припуск под шлицу.

■ Выполнить плечевые швы. Подборта и обтачку горловины спинки стачать по плечевым срезам. Припуски швов разутюжить.

■ Припуски по внутренним срезам подбортов и обтачки горловины спинки срезать, срезы окантовать косой бейкой. Подборта и обтачку горловины спинки приколоть к пальто лицевой стороной к лицевой стороне. Проложить строчку вдоль срезов бортов и среза горловины. Припуски шва срезать близко к строчке. Подборта и обтачку горловины спинки отвернуть на изнаночную сторону, края приутюжить. Внутренние края подбортов и обтачки горловины спинки пришить к припускам швов.

■ Рукава втачать в проймы. Припуски швов втачивания заутюжить на полочки и спинку.

■ С каждой стороны единой строчкой выполнить боковой шов и шов рукава. Припуски шва разутюжить.

■ Низ подбортов еще раз отвернуть вперед, обтачки шлицы разложить. Припуски на подгибку низа пальто и рукавов отвернуть на изнаночную сторону и пришить вручную. Подборта и обтачки шлицы снова отвернуть на изнаночную сторону, пришить к подгибке низа.

■ Накладные карманы. Деталь каждого кармана из подкладочной ткани притачать к цельнокроеной обтачке верхнего среза кармана, оставив в шве открытым участок длиной ок. 5 см для выворачивания. Обтачку верхнего среза кармана и подкладку отвернуть на лицевую сторону кармана и притачать к боковым и нижнему срезам. Припуски шва срезать близко к строчке. Карман вывернуть, открытый участок шва зашить. Карман настрочить на пальто по разметке в край.

■ Шлевки. Продольные срезы каждой шлевки обметать и заутюжить на изнаночную сторону на ширину по 1 см, продольные края шлевки отстрочить на расстоянии по 5 мм. Шлевки приколоть по разметке поверх боковых швов, концы шлевок подвернуть и настрочить.

■ Завязывающийся пояс сложить вдоль пополам лицевой стороной вовнутрь. Концы пояса срезать наискосок. Срезы стачать, оставив в шве открытым небольшой участок для выворачивания. Пояс вывернуть, открытый участок шва зашить.

6 Карман

а) завязывающийся пояс длиной 160–165–170–170–175 см и шириной 8 см, в готовом виде 4 см;

б) 2 шлевки длиной по 9 см и шириной по 3 см, включая припуски.

Из кругловязаного полотна в резинку:

с) бейка для окантовки срезов бортов и среза горловины общей длиной 263–266–269–272–275 см и шириной 5 см, включая припуски;

д) 2 бейки для окантовки нижних срезов рукавов длиной по 42–42–43–43–44 см и шириной по 5 см, включая припуски;

е) 2 бейки для окантовки карманов длиной по 25 см и шириной по 5 см, включая припуски.

Флизелин формбанд: приутюжить вдоль плечевых срезов полочек, при этом цепной шов на флизелине должен совмещаться с вычерченной линией шва на детали кроя.

Пошив:

Рекомендации по работе с трикотажными/вязаными полотнами/эластичными тканями — см. модель 137.

■ Выполнить средний шов по спинке, оставив внизу открытой шлицу. Припуски шва разутюжить, обтачку левого края шлицы заутюжить на изнаночную сторону. Припуск под шлицу (правый край шлицы) отвернуть на левую часть спинки и, чтобы не выполнять надсечку, выше шлицы припуск правой части спинки заутюжить на изнаночную сторону наискосок. Обтачку припуска под шлицу отвернуть на изнаночную сторону по линии сгиба и приутюжить. Обтачку левого края шлицы срезать до ширины 9 см. Припуски по продольным срезам обтачки левого края шлицы и припуска под шлицу обметать. Заутюжить на изнаночную сторону на ширину по 5 мм и настрочить. Левую часть спинки отстрочить у верхнего конца шлицы по разметке наискосок, закрепляя припуск под шлицу.

■ Выполнить плечевые швы. Рукава втачать в проймы. Припуски швов заутюжить на полочки и спинку. С каждой стороны единой строчкой выполнить боковой шов и шов рукава. Припуски шва разутюжить. Припуск по нижнему срезу пальто срезать. Нижние концы боковых швов и нижние срезы подбортов пришить к нижнему срезу пальто.

■ Припуски по срезам бортов и срезу горловины срезать. Детали окантовочной бейки (с) стачать в одну длинную полосу. Припуски швов разутюжить. Окантовочную бейку приколоть с лицевой стороны к срезам бортов и срезу горловины пальто, притачать на расстоянии 1,3 см. Бейку отвернуть на изнаночную сторону, обогнув срезы, и приметать поверх шва притачивания. С лицевой стороны проложить строчку точно в шов притачивания бейки. С изнаночной стороны выступающий срез бейки срезать вплотную к стежкам. Выступающие концы окантовочной бейки срезать у нижнего среза пальто. Концы окантовки застрочить мелкими зигзагообразными стежками.

■ Припуски по нижним срезам рукавов срезать. Концы окантовочных беек (d) стачать на длину нижних срезов рукавов. Нижние срезы рукавов окантовать, как описано для срезов бортов и горловины.

■ Припуски по верхним срезам карманов срезать. Верхние срезы карманов окантовать бейками. Припуски по боковым и нижним срезам карманов заутюжить на изнаночную сторону. Карманы приколоть к пальто по разметке и пришить вручную.

■ Шлевки и завязывающийся пояс — см. модель 102.

ИНФОРМАЦИЯ Флизе-

лин формбанд — это косая бейка из тонкого клеевого флизелина шириной 12 мм. Цепной шов на расстоянии 4 мм от края бейки стабилизирует ее форму. Флизелин формбанд идеально подходит для фиксации формы горловины и для работы с деталями кроя, выкроенными под углом 45 градусов. Бейка очень мягкая, она прекрасно фиксирует форму, не лишая ткань эластичности. Флизелин формбанд выпускается белого цвета и цвета графита и продается на метры в специализированных магазинах для любителей шитья.

103 Пальто ••

Размеры 36, 38, 40, 42, 44

Длина по спинке ок. 105 см.

Рукав 7/8 (на ок. 7 см короче стандартного).

Вам потребуется:

Ворсованное вязаное полотно букле 2,75–2,75–2,80–2,80–2,80 м шириной 150 см; кругловязаное полотно в резинку 0,45 м шириной 35/70 см для всех размеров; флизелин формбанд.

Рекомендуемые ткани: двухлицевые ворсованные вязаные полотна, срезы которых не осыпаются.

Бумажная выкройка:

Переснять детали выкройки. Обратите внимание на линии и данные именно для модели 103. Деталь 2 удлинить на указанную величину. На спинке обратите внимание на разные линии для правого и левого краев шлицы. Но сначала правую и левую части спинки выкроить одинаково из сложенного вдвое вязаного полотна.

Припуски:

На швы и по срезам — 1,5 см.

Раскрой:

Из ворсованного вязаного полотна букле:

- | | |
|-----------|----|
| 1 Полочка | 2x |
| 2 Спинка | 2x |
| 3 Рукав | 2x |

Кругловязаное полотно в резинку шириной 35/70 см

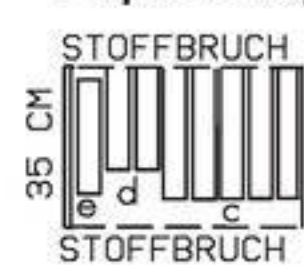

Ворсованное вязаное полотно букле шириной 150 см

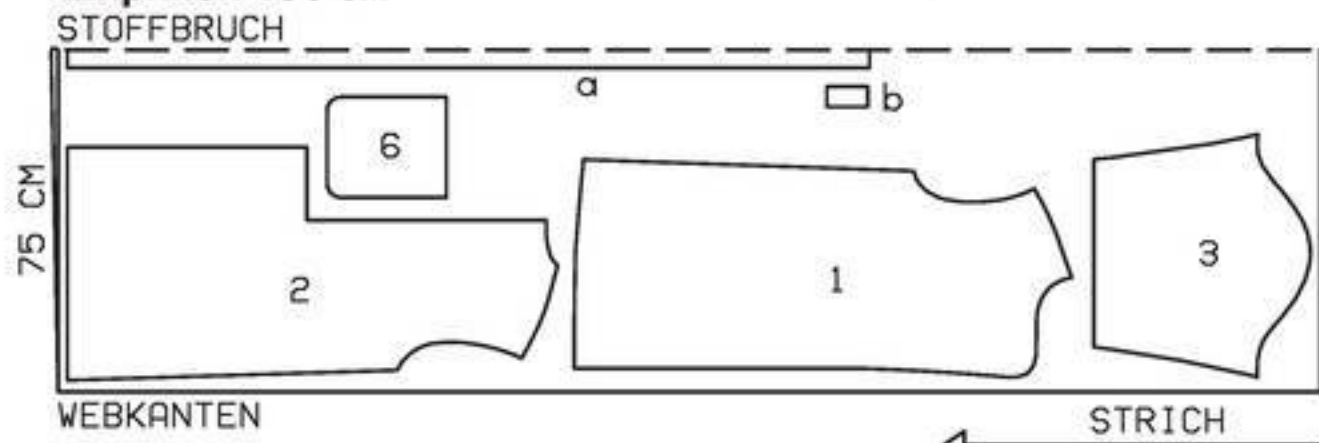

Вязаное полотно/кругловязаное полотно в резинку сложить вдвое лицевой стороной вовнутрь. Обратите внимание на направление ворса вязаного полотна!

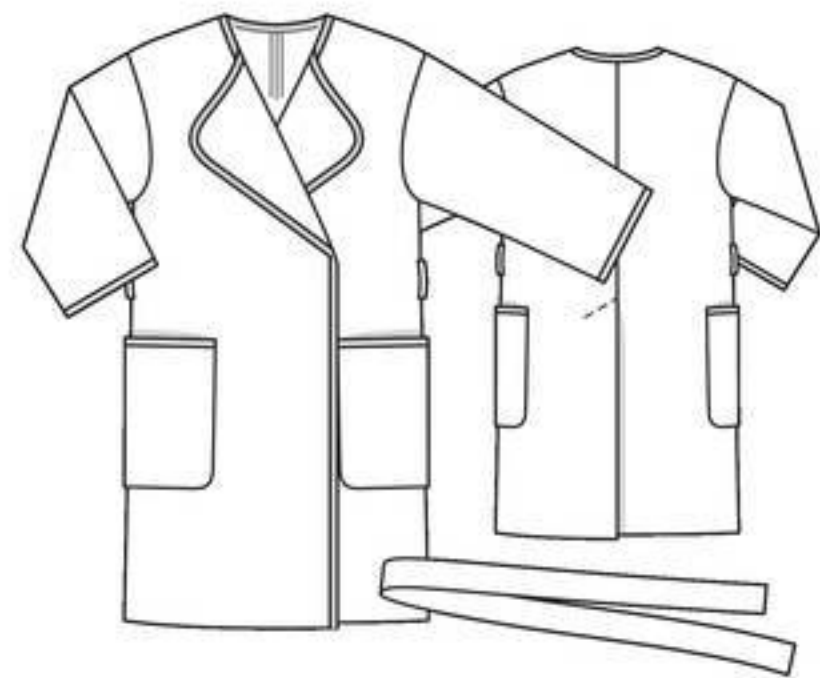

Выкройка с синими контурами на листе выкроек В
Детали 1–3 и 6

- | | |
|-----------|---|
| размер 36 | — |
| размер 38 | — |
| размер 40 | — |
| размер 42 | — |
| размер 44 | — |

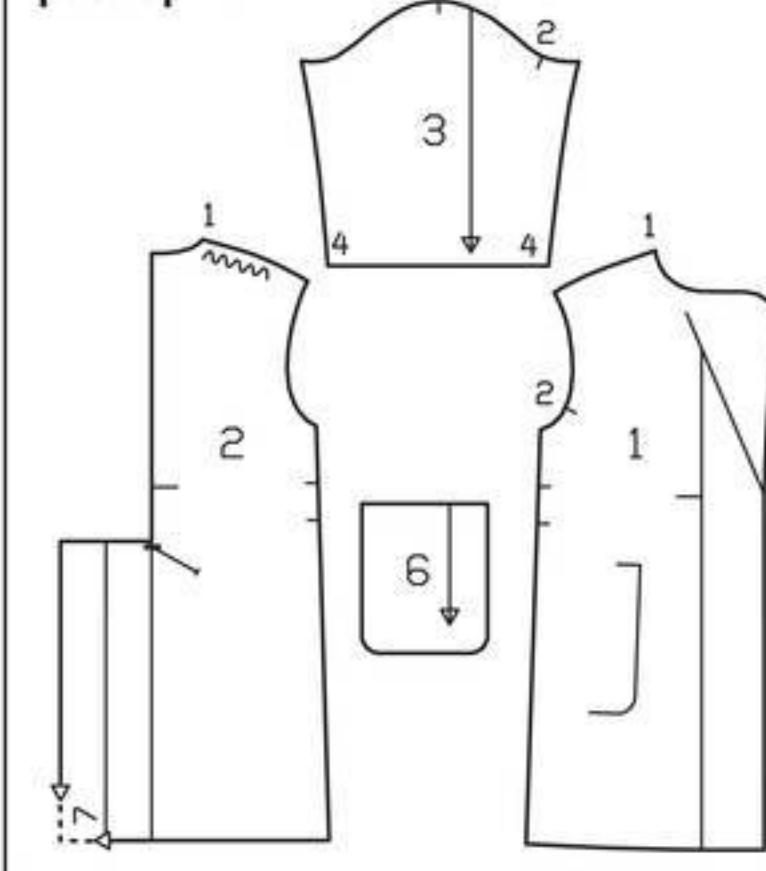

Планы раскладки

104 А, В Жакеты •••

Размеры 36, 38, 40, 42, 44

Длина по спинке ок. 63 см.

Вам потребуется:

Жакет А. Шерстяная байка 2,00 м шириной 150 см для всех размеров; подкладочная ткань 1,20 м шириной 140 см; флизелин G 785; 5 металлических пуговиц для пришивания диаметром по ок. 2,5 см; 2 металлические кнопки для пришивания диаметром по ок. 1,5 см; тонкие плечики.

Жакет В. Искусственная замша шириной 130 см: оливкового цвета — 1,40 м, баклажанового цвета — 0,35 м, лилового цвета — 0,55 м и белого цвета — 0,75 м для всех размеров; подкладочная ткань шириной 140 см: оливкового цвета — 0,80 м и белого цвета — 0,70 м. Приклад — см. жакет А.

Рекомендуемые ткани: держащие форму жакетные ткани.

Бумажная выкройка:

Переснять детали выкройки. Детали 2 и 10 переснять дважды, обратите внимание на разные линии низа правых и левых частей.

На детали 10 метки пуговиц поставлены для размера 36. Для остальных размеров метки пуговиц поставить заново: метки обеих верхних пуговиц (плечевая застежка) — на расстоянии по 2,2 см от срезов, метку нижней пуговицы — на расстоянии 26 см от нижнего среза и на расстоянии 2,2 см от среза борта, метки остальных двух пуговиц — между верхней и нижней метками с одинаковыми интервалами.

Припуски:

На швы и по срезам — 1,5 см, на подгибку низа

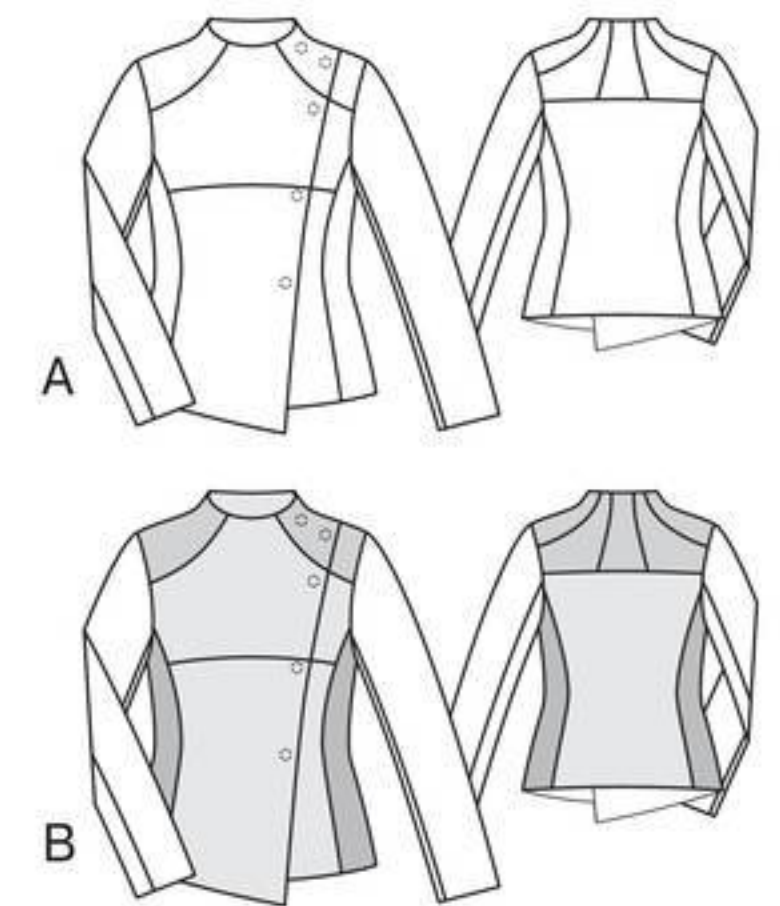

жакета и низа рукавов — 4 см, детали подкладки выкроить с припусками на швы и на подгибку низа 1,5 см.

Раскрой:

Жакет А

Из шерстяной байки:

- | | |
|--|----|
| 1 Верхняя часть полочки | 2x |
| 2 Нижняя часть правой полочки | 1x |
| 2 Нижняя часть левой полочки | 1x |
| 3 Кокетка полочки | 2x |
| 4 Плечевая кокетка полочки | 2x |
| 5 Боковая часть | 2x |
| 6 Спинка со сгибом | 1x |
| 7 Средняя часть кокетки спинки со сгибом | 1x |
| 8 Боковая часть кокетки спинки | 2x |
| 9 Плечевая часть кокетки спинки | 2x |
| 10 Подборт | 2x |
| 11 Обтачка горловины спинки со сгибом | 1x |

Если стоит только одно число, то оно относится ко всем размерам.

- 12 Верхняя часть рукава 2x
- 13 Локтевая часть рукава 2x
- Из подкладочной ткани:
- 14 Верхняя часть полочки подкладки 2x
- 15 Кокетка спинки подкладки со сгибом 1x
- Деталь 2 (правая часть) 2x до линии подкладки, детали 6 и 15 со складкой по линии середины спинки шириной по ок. 2 см на свободное облегание, а также детали 5, 12 и 13.
- Прокладка: см. детали на плане раскладки, выделенные серым цветом. Также прокладкой дублировать припуск на подгибку низа.

Жакет В

Из искусственной замши оливкового цвета:

- 1 Верхняя часть полочки 2x
- 2 Нижняя часть правой полочки 1x
- 2 Нижняя часть левой полочки 1x
- 6 Спинка со сгибом 1x
- 10 Подборт 2x
- 11 Обтачка горловины спинки со сгибом 1x

Из искусственной замши баклажанового цвета:

- 3 Кокетка полочки 2x
- 4 Плечевая кокетка полочки 2x
- 7 Средняя часть кокетки спинки со сгибом 1x
- 8 Боковая часть кокетки спинки 2x
- 9 Плечевая часть кокетки спинки 2x

Из искусственной замши лилового цвета:

- 5 Боковая часть 2x

Из искусственной замши белого цвета:

- 12 Верхняя часть рукава 2x
- 13 Локтевая часть рукава 2x

Из подкладочной ткани оливкового цвета:

- 14 Верхняя часть полочки подкладки 2x
- 15 Кокетка спинки подкладки со сгибом 1x
- Деталь 2 (правая часть) 2x до линии подкладки, детали 6 и 15 со складкой по линии середины спинки шириной по ок. 2 см на свободное облегание, а также деталь 5.

Из подкладочной ткани белого цвета: детали 12 и 13.

Прокладка: см. детали на плане раскладки, выделенные серым цветом. Также прокладкой дублировать припуски на подгибку низа.

Планы раскладки

Жакет А

Шерстяная байка шириной 150 см



Пошив:

Жакеты А, В

■ Верхние части полочек притачать к нижним частям полочек. Кокетки полочек притачать к полочкам, контрольные метки 1. Плечевые кокетки полочек притачать к полочкам, контрольные метки 2. Припуски швов разутюжить.

■ Боковые части кокетки спинки притачать к средней части кокетки спинки (контрольная метка 3). Притачать плечевые части кокетки спинки (контрольная метка 4). Припуски швов разутюжить. Кокетку спинки притачать к спинке. Припуски шва разутюжить.

■ Боковые части притачать к полочкам и спинке. Выполнить плечевые швы. Подборта и обтачку

Подкладочная ткань шириной 140 см

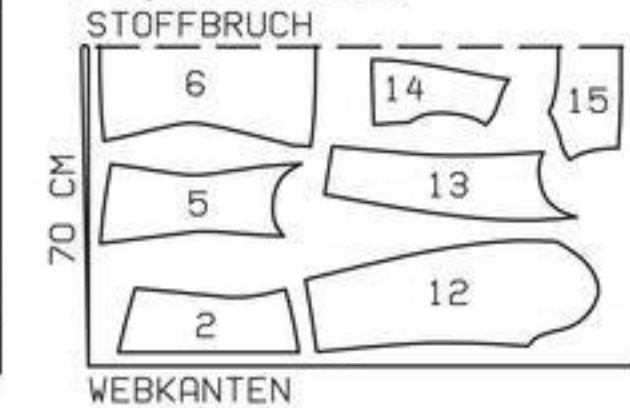

Подкладочная ткань шириной 140 см

Оливкового цвета Белого цвета

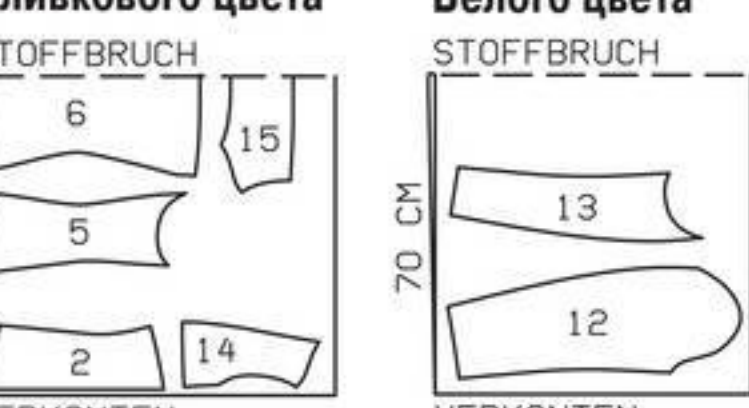

Лилового цвета Белого цвета Баклажанового цвета

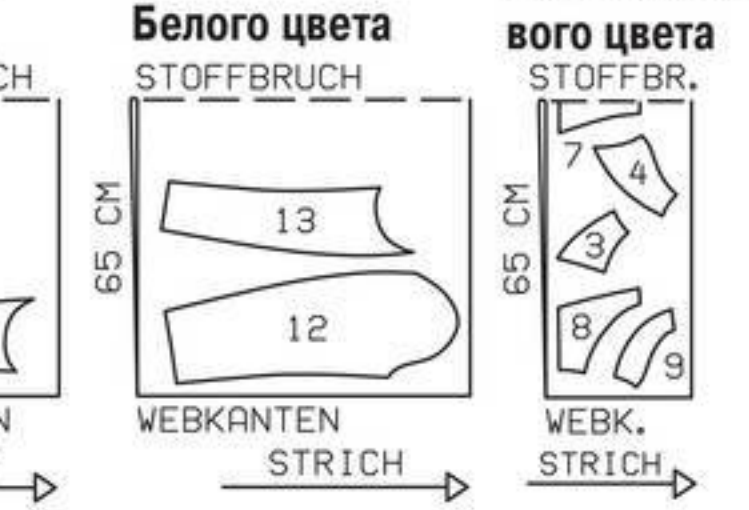

Жакет В

Искусственная замша шириной 130 см

Оливкового цвета

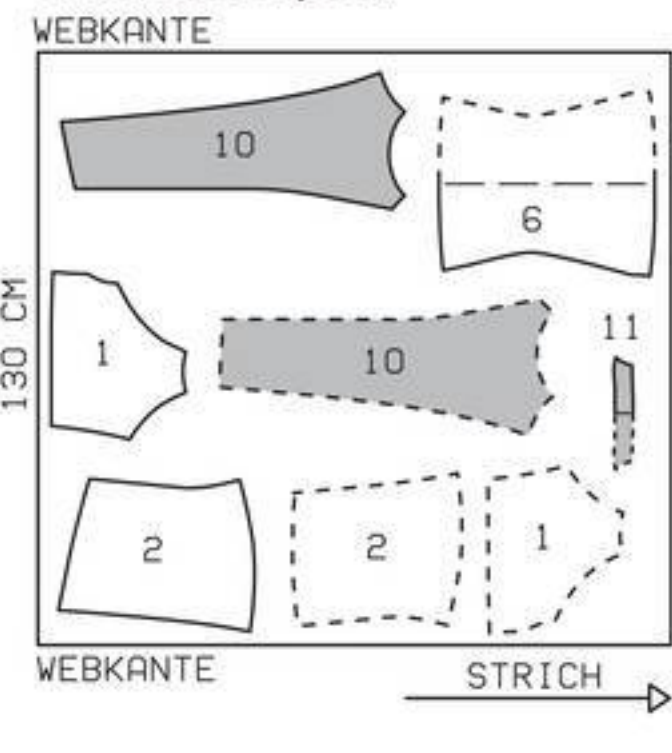

Вдвое складывать ткань/искусственную замшу лицевой стороной вовнутрь.

Асимметричные детали выкроить из разложенной в один слой ткани/искусственной замши, лицевая сторона лежит вверх. Детали, выделенные на плане раскладки пунктирными линиями, наложить на ткань/искусственную замшу стороной с надписями вниз. Обратите внимание на направление ворса искусственной замши!

горловины спинки стачать по плечевым срезам. Припуски швов разутюжить.

■ Подборта и обтачку горловины спинки приколоть к жакету лицевой стороной к лицевой стороне. Проложить строчку вдоль нижнего срезов полочек, срезов бортов и среза горловины, оставив внизу открытыми срезы длиной по 5 см до концов подборов. Припуски шва срезать близко к строчке, на уголках — наискосок. Подборта и обтачку горловины спинки отвернуть на изнаночную сторону, края приутюжить. Припуск на подгибку низа жакета заутюжить на изнаночную сторону и пришить вручную.

■ На рукавах выполнить швы. Припуски на подгибку низа рукавов заутюжить на изнаночную сторону и пришить вручную.

■ Рукава втачать, припосадив их по окатам. Пришить подплечники.

■ Подкладка. Кокетку спинки подкладки притачать к спинке подкладки. На спинке подкладки по линии середины спинки застрочить складку на свободное облегание вверх и вниз на длину по ок. 5 см, между швами складку заметать. Глубину складки заутюжить в одну сторону. На подкладке выполнить остальные швы, втачать рукава подкладки.

■ К жакету пришить подкладку. Подкладку притачать к внутренним срезам подборов и обтачки горловины спинки, при этом нижние срезы подборов отвернуть вниз. Подкладку вложить в жакет изнаночной стороной к изнаночной стороне, рукава подкладки вложить в рукава жакета. Подкладку подвернуть вдоль нижнего края жакета, сгиб слегка приутюжить, оттянуть мягкой дугой вверх и приколоть к подгибке низа. Оставшиеся открытыми срезы подборов и подкладку пришить вручную к подгибке низа. Излишнюю ткань подкладки отвернуть вниз, слегка приутюжить. Рукава подкладки подвернуть и пришить к подгибке низа рукавов жакета. Излишнюю ткань подкладки отвернуть вниз, приутюжить.

■ Верхние части больших кнопок пришить к правому подбору по разметке равномерными стежками, выводя иглу на лицевую/изнаночную сторону жакета. Правую полочку наложить на левую полочку, совместив линии середины переда. На левой полочке поставить метки для нижних частей кнопок. Нижние части кнопок пришить. Верхний край левой полочки зафиксировать на правом подворте маленькими кнопками, при этом иглу на лицевую сторону жакета не выводить.

105 А, В Платья

Размеры для высоких 72, 76, 80, 84, 88

Длина от талии 71 см.

Вам потребуется:

Платье А. Батист с вышивкой 2,50–2,50–2,50–2,60–2,60 м шириной 140 см; тюль с вышивкой (на ширину 130 см) для оборок 1,85 м шириной 150 см для всех размеров; батист для подкладки 1,60 м шириной 150 см (без рукавов); 1 потайная застежка-молния длиной 22 см и специальная лапка швейной машины для ее притачивания; 4 кнопки для пришивания; резиновые жилки; «волшебный» портновский мелок.

Платье В. Шифон 4,50 м шириной 145 см для всех размеров; подкладочная ткань 1,60 м шириной 140 см (без рукавов). Приклад — см. платье А.

Рекомендуемые ткани: легкие, мягко драпирующиеся плательные ткани.

Бумажная выкройка:

Переснять детали выкройки.

Для деталей 21 и 22 шелковую бумагу сложить пополам, сгиб бумаги совместить с линией середины переда/спинки (сгиб ткани).

Для размеров 72–84 деталь 21 переснять до линии «правый боковой шов». Линии перевести на лежащую снизу половинку шелковой бумаги. Бумагу разложить, деталь выкройки вырезать. Вычерченную для размера 88 обтачку перевести как отдельную деталь. Эту обтачку приклеить к

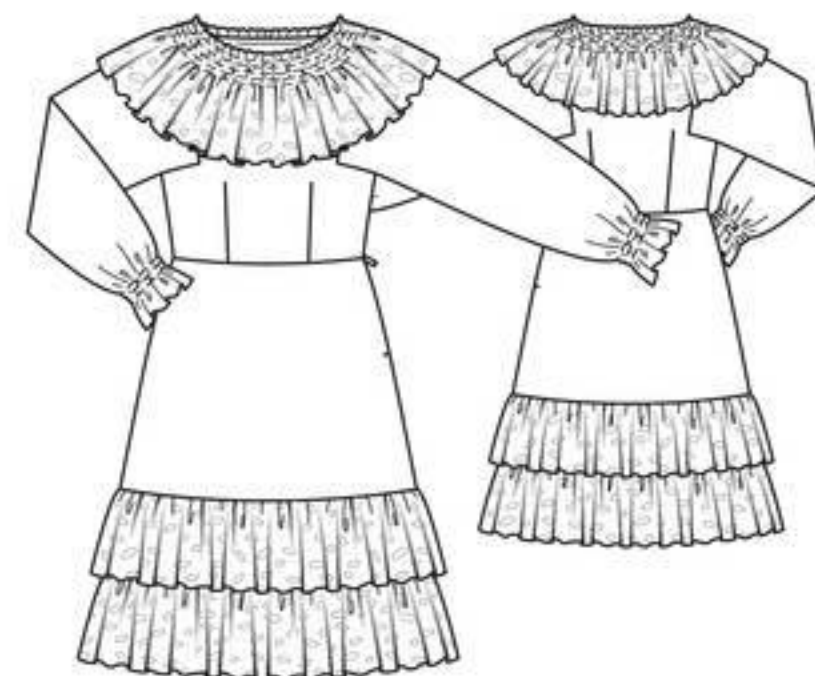

А, В

левому боковому срезу лифа переда (стороной с надписями вниз).

Для размера 88 деталь 21 переснять, вычертить линию «сгиб обтачки левого бокового среза». Линии перевести на лежащую снизу половинку шелковой бумаги. Бумагу разложить, деталь выкройки вырезать, при этом по правому боковому срезу обтачку срезать.

Для раскроя платья В из шифона детали бумажной выкройки 21 и 22 сложить по линии середины переда/спинки. Правую и левую половинки лифа переда выкроить сначала одинаково из сложенной вдвое ткани. Затем на правой половинке лифа переда обтачку срезать на расстоянии 1,5 см от линии «правый боковой шов».

ТАБЛИЦА РАЗМЕРОВ BURDA

ЖЕНЩИНЫ, РОСТ 176 см

Размер	68	72	76	80	84	88	92	96	100
Обхват груди	см	80	84	88	92	96	100	104	110
Обхват талии	см	62	66	70	74	78	82	86	92
Обхват бедер	см	86	90	94	98	102	106	110	116
Высота груди	см	26	27	28	29	30	31	32	33
Длина переда	см	45	46	47	48	49	50	51	52
Длина спины	см	43	43	44	44	45	45	46	47
Длина плеча	см	12	12	12	13	13	13	13	14
Длина рукава	см	61	61	62	62	63	63	63	64
Обхват в.ч. руки	см	26	27	28	29	30	31	32	34
Обхват шеи	см	34	35	36	37	38	39	40	42

В выкройках Burda уже предусмотрены припуски на свободное облегание. Поэтому не измеряйте детали выкройки, а правильно снимите мерки и максимально точно определите размер по таблице BURDA. Главное правило: для блуз, платьев, жакетов и пальто основной меркой является обхват груди, а для юбок и брюк — обхват бедер.

Припуски:

На швы и по срезам — 1,5 см, припуски на подгибку низа рукавов уже учтены на детали бумажной выкройки.

Раскрой:**Платье А**

Из батиста с вышивкой:

21 Лиф переда со сгибом	1x
22 Лиф спинки со сгибом	1x
23 Рукав	2x
24 Полотнище юбки со сгибом	2x

а) косая бейка для окантовки среза горловины длиной 67 см и шириной 3 см, включая припуски;

б) припуск под застежку (левый боковой шов) длиной 15 см и шириной 7 см, в готовом виде 3,5 см.

Из тюля с вышивкой:

с) оборка горловины длиной 180 см и шириной 21 см, выкроить без припусков;

д) 2 оборки нижнего края общей длиной по 4,20 м и шириной по 18 см, выкроить без припусков.

Из батиста (подкладка): детали 21, 22 и 24, а также деталь б.

Платье В

Из шифона:

21 Лиф переда со сгибом	1x
22 Лиф спинки со сгибом	1x
23 Рукав	2x
24 Полотнище юбки со сгибом	2x

а) косая бейка для окантовки среза горловины длиной 67 см и шириной 3 см, включая припуски;

б) припуск под застежку (левый боковой шов) длиной 15 см и шириной 7 см, в готовом виде 3,5 см;

с) оборка горловины длиной 180 см и шириной 21 см, выкроить без припусков;

д) 2 оборки нижнего края общей длиной по

4,20 м и шириной по 18 см, выкроить без припусков.

Из подкладочной ткани: детали 21, 22 и 24, а также деталь б.

Пошив:**Платье А, В**

■ На лифе переда и на лифе спинки стачать вытачки, глубины вытачек заутюжить к линии середины переда/спинки. Выполнить плечевые швы, начав строчки точно от размеченной линии горловины. На лифе платья выполнить правый боковой шов. Припуски швов заутюжить на лиф спинки. На лифе подкладки стачать вытачки, выполнить плечевые швы и правый боковой шов.

■ Лиф подкладки наложить на лиф платья изнаночной стороной к изнаночной стороне. Подкладку приметать вдоль среза горловины близко к размеченной линии шва. Также подкладку приметать вдоль срезов пройм, левых боковых срезов и нижнего среза лифа. По левому боковому срезу переда подкладку притачать к обтачке у размеченной линии сгиба обтачки.

■ Окантовка горловины. Припуск по срезу горловины срезать. Косую бейку для окантовки среза горловины сложить вдоль пополам лицевой стороной наружу и приутюжить. Бейку разложить. Оба продольных среза бейки отвернуть поочередно к приутюженному сгибу и приутюжить. Бейку снова разложить и приколоть с изнаночной стороны к срезу горловины. Концы бейки подвернуть. Бейку притачать на расстоянии 7 мм точно в приутюженный сгиб. Окантовочную бейку отвернуть на лицевую сторону, обогнув срезы, подвернуть и приметать. С лицевой стороны бейку настрочить в край.

■ Припуск под застежку в левом боковом шве сложить вдоль пополам лицевой стороной вовнутрь. На нижнем конце припуска под застежку стачать короткие срезы. Припуск под застежку вывернуть и приутюжить. Продольные срезы

припуска под застежку притачать вместе к левому боковому срезу лифа спинки, при этом припуск по нижнему срезу лифа спинки выступает. Припуски шва заутюжить на лиф спинки. Левую половинку лифа спинки отстрочить вдоль шва притачивания припуска под застежку близко к шву. Цельнокроеную обтачку левого бокового среза переда заутюжить на изнаночную сторону. Левый боковой край лифа переда наложить на припуск под застежку, верхние срезы (пройма) сметать.

■ Верхний срез каждого рукава притачать к срезам пройм переда и спинки от уголка к уголку (контрольные метки 2 и 3). В уголках припуски надсечь. Рукав притачать к поперечным срезам пройм переда и спинки от уголков до поперечных меток, при этом припуски рукава выступают за правый боковой шов/застежку в левом боковом шве. На рукавах выполнить швы от низа до швов втачивания рукавов, не закрепляя припуски поперечных швов. Припуски швов разутюжить. Припуски швов притачивания рукавов заутюжить на рукава.

■ Припуски на подгибку низа рукавов заутюжить на изнаночную сторону по линиям сгибов и приметать. «Волшебным» портновским мелком на припусках на подгибку низа рукавов вычертить линии для притачивания резиновых жилок.

■ На каждом рукаве выполнить эластичную

сборку. Резиновые жилки наложить вдоль вычерченных линий и притачать зигзагообразными строчками. При этом ширина стежка должна соответствовать толщине резиновой жилки, чтобы жилка лежала внутри зигзагообразной строчки, а не закреплялась ею, иначе сборка не получится. Ткань стянуть на резиновых жилках так, чтобы длина эластичной сборки составляла 12–12–13–13–14 см. Концы резиновых жилок туго связать или пришить.

■ Оборка горловины. Короткие срезы оборки горловины стачать. Верхний срез оборки заутюжить на изнаночную сторону на ширину 3 см и приметать. Нижний срез оборки остается необработанным. С изнаночной стороны оборки горловины «волшебным» портновским мелком вычертить линии для притачивания резиновых жилок: первую линию — на расстоянии 1,5 см от верхнего края оборки, остальные 4 линии — с интервалами по 7 см. На оборке горловины выполнить эластичную сборку, как описано для рукавов. Ткань стянуть на резиновых жилках так, чтобы длина эластичной сборки равнялась: в первом ряду (верхний край оборки) — 60–61–62–63–64 см, во втором ряду — 65–66–67–68–69 см, в третьем ряду — 71–72–73–74–

Выкройка с зелеными контурами на листе выкроек D Детали 21–24

размер 72	_____
размер 76	_____
размер 80	_____
размер 84	_____
размер 88	_____

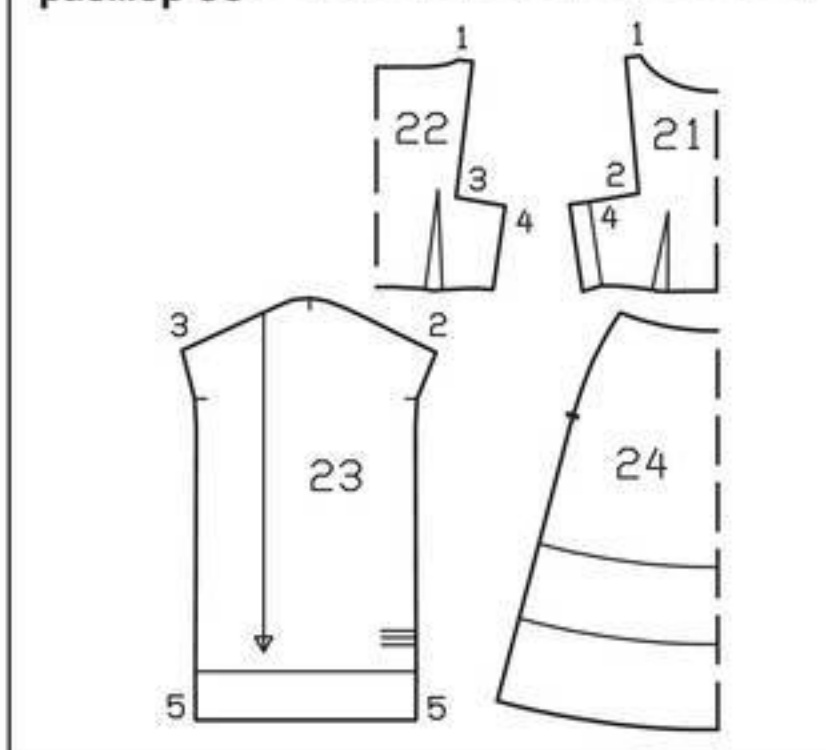
**Планы раскладки****Платье А**

Тюль с вышивкой (на ширину 130 см)
шириной 150 см

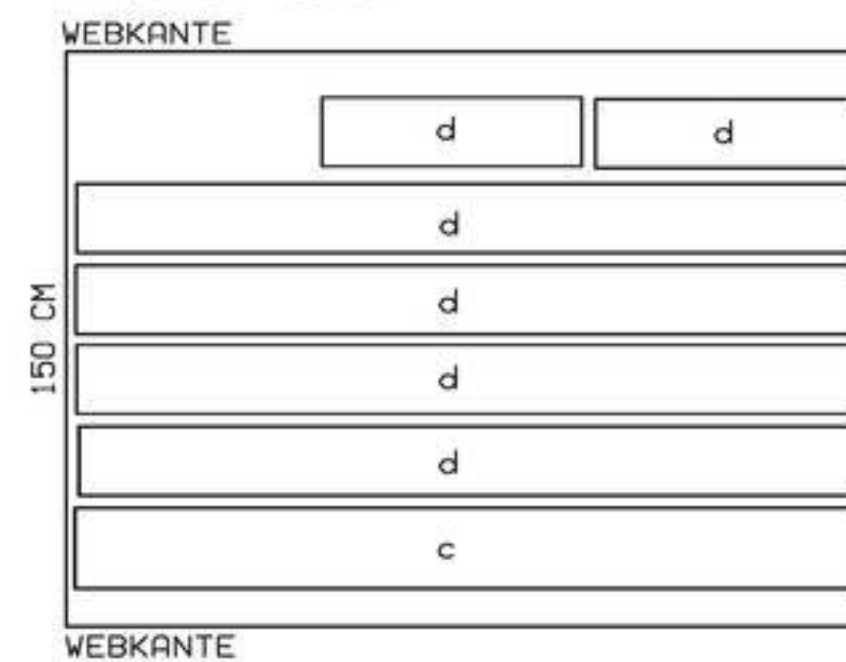
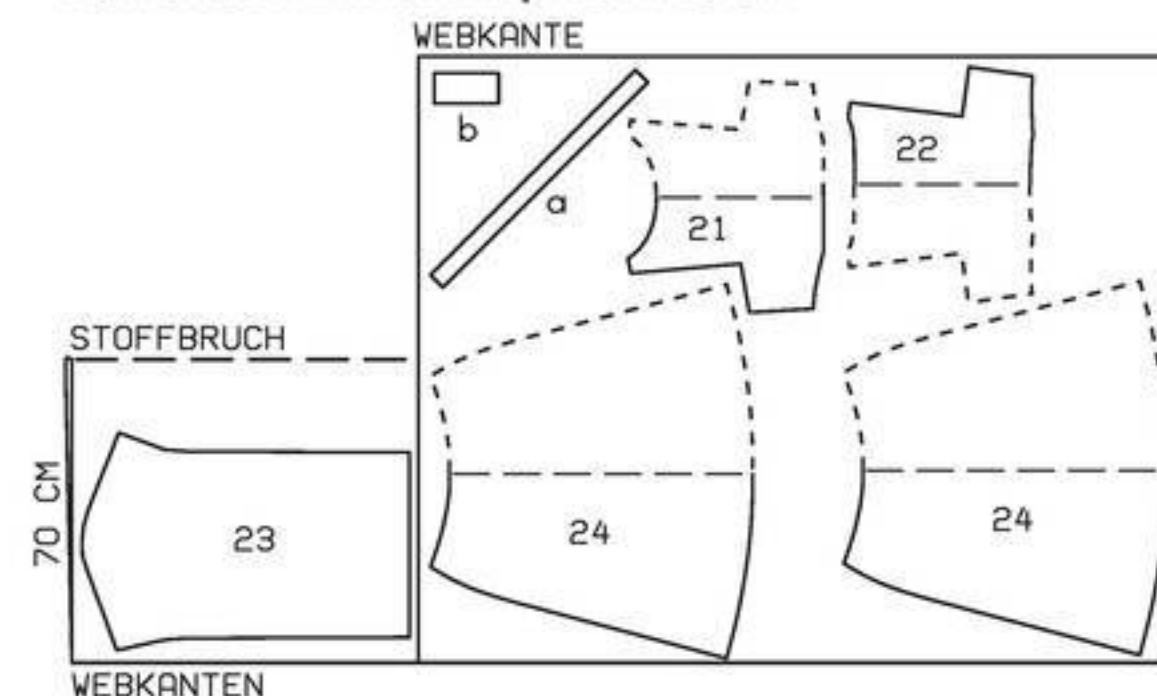
**Батист с вышивкой шириной 140 см**

Батист (подкладка) — см. раскрой подкладочной ткани для платья В.

Платье В

Шифон шириной 145 см
(из 2 частей)

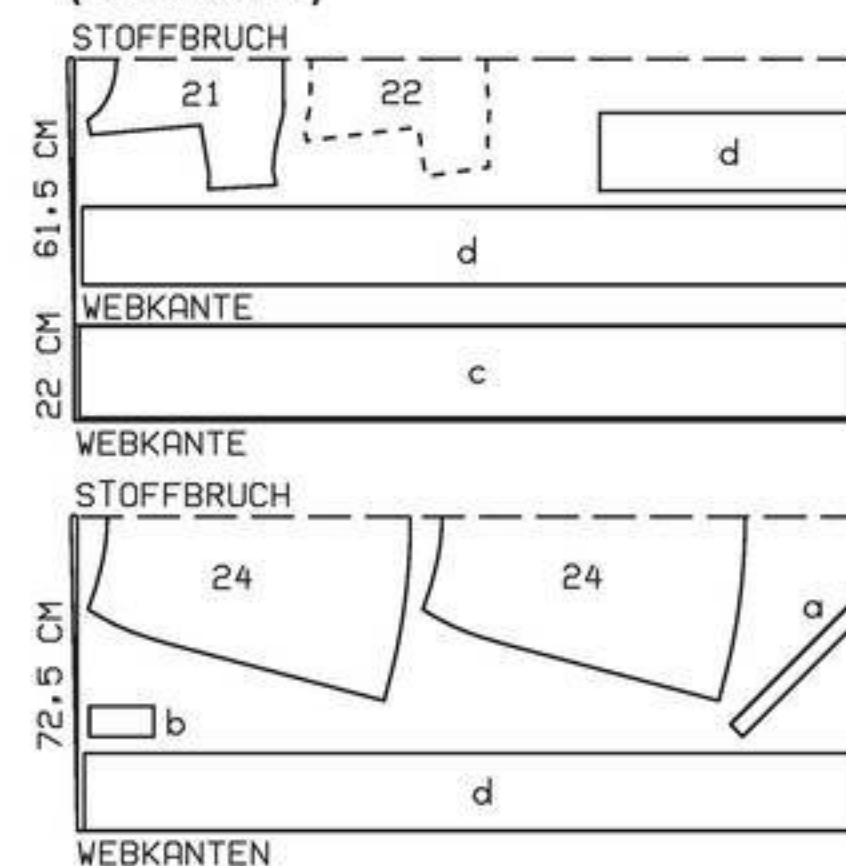
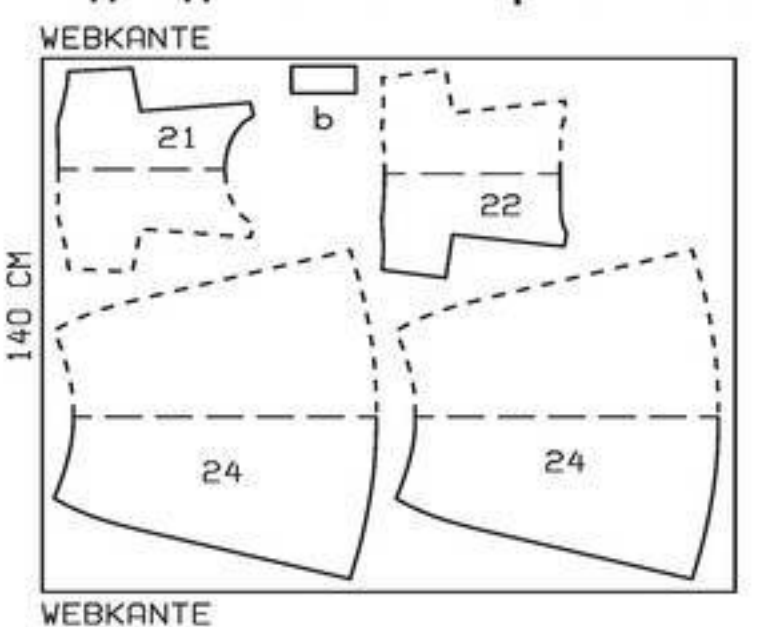
**Подкладочная ткань шириной 140 см**

Вдвое складывать ткань лицевой стороной вовнутрь, в один слой раскладывать ткань лицевой стороной вверх.

Это надо знать**Потайная застежка на молнию**

Потайные застежки-молнии выпускаются только длиной 22, 40 и 60 см. Застежка-молния должна быть длиннее разреза для застежки минимум на 2 см, она притачивается перед выполнением шва выше или ниже разреза, т. е. при полностью открытых срезах. Для притачивания потайной застежки-молнии требуется специальная лапка швейной машины, которая входит в обязательный комплект лапок ко многим современным швейным машинам.

Притачать застежку-молнию:

Потайную застежку-молнию открыть и прижать спираль ногтем большого пальца так, чтобы можно было увидеть «линию шва» между тесьмой и спиралью. Открытую застежку-молнию наложить внешней стороной на лицевую сторону изделия вдоль одного края разреза (1). Чтобы застежка-молния была притачана точно по размеченной линии шва, надо определить интервал между краем тесьмы застежки-молнии и срезом ткани: ширина припуска на шов минус 1 см ширины тесьмы = расстояние до среза ткани. Верхний конец тесьмы застежки-молнии приколоть к ткани булавкой на нужном

расстоянии — см. выше. Нижний конец тесьмы застежки-молнии выступает за нижний конец разреза. Лапку швейной машины установить над застежкой-молнией так, чтобы спираль располагалась под выемкой лапки справа от иглы. Застежку-молнию притачать от верхнего конца до метки разреза. Закрепить застежку-молнию.

Вторую тесьму застежки-молнии наложить внешней стороной на лицевую сторону ткани вдоль другого края разреза и приколоть верхний конец тесьмы одной булавкой. Застежку-молнию снова открыть. Лапку швейной машины установить над застежкой-молнией так, чтобы спираль располагалась под выемкой лапки слева от иглы (2). Тесьму настрочить от верхнего конца до метки разреза. Закрепить застежку-молнию.

Стачать срезы деталей края ниже метки разреза для застежки, отвернув нижний свободный конец застежки-молнии на припуски на шов и начав шов максимально близко к последним стежкам швов притачивания застежки-молнии. Излишний конец застежки-молнии срезать и окантовать лоскутом ткани.

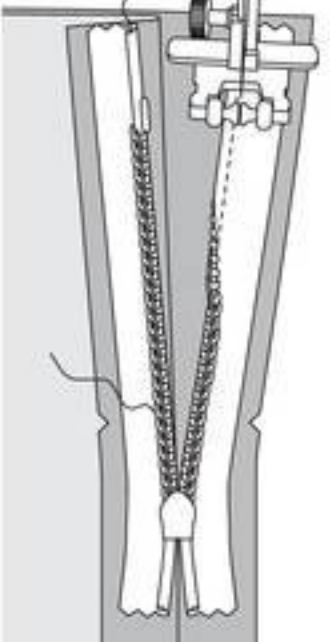
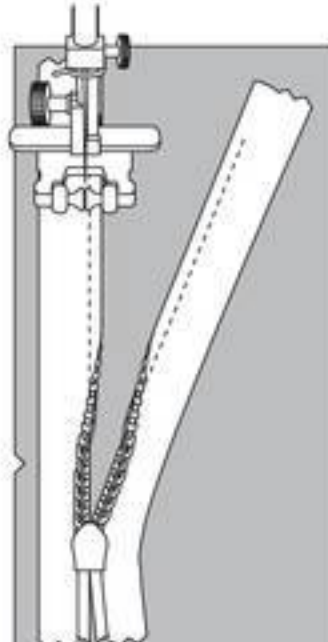

Если стоит только одно число, то оно относится ко всем размерам.

75 см, в четвертом ряду — 77–78–79–80–81 см и в пятом ряду — 83–84–85–86–87 см. Оборку наложить на лиф платья. Совместив первый ряд эластичной сборки со швом притачивания окантовочной бейки горловины, при этом верхний край оборки выступает за горловину.

■ На юбке выполнить правый боковой шов. Вдоль левых боковых срезов юбки притачать потайную застежку-молнию — см. «Это надо знать» на предыдущей странице слева внизу. Выполнить левый боковой шов от низа до нижнего конца потайной застежки на молнию.

■ Юбку притачать к лифу платья, при этом припуски с половинками потайной застежки-молнии притачать к нижнему срезу цельнокроеной обтачки левого бокового среза лифа переда/припуску лифа спинки. Припуски шва срезать до ширины 7 мм и заутюжить вниз. Припуски и обтачку снова отвернуть на изнаночную сторону.

■ Нижний срез платья обработать плотной зигзагообразной строчкой. Припуск заутюжить на изнаночную сторону. С лицевой стороны вдоль сгиба проложить узкую плотную зигзагообразную строчку. С изнаночной стороны выступающий припуск аккуратно срезать вплотную к стежкам.

■ Короткие срезы каждой оборки нижнего края платья стачать. Оборки присборить. Для этого на расстоянии по 7 и 15 мм от верхних срезов оборок проложить машинные строчки крупными стежками. Нижние срезы оборок остаются

необработанными. Нижнюю оборку приколоть к платью изнаночной стороной к лицевой стороне, совместив верхнюю строчку присборивания с нижней линией шва притачивания оборки. Оборку притачать, проложив строчку в уже имеющуюся строчку присборивания. Верхнюю оборку притачать к платью по верхней линии шва притачивания оборки лицевой стороной к лицевой стороне, при этом оборка направлена вверх. Оборку отвернуть вниз поверх шва притачивания.

■ На юбке подкладки выполнить швы, оставив открытым разрез для потайной застежки на молнию на 2 см длиннее, чем на платье. Припуски по краям разреза заутюжить на изнаночную сторону на 5 мм дальше, чем по разметке. Нижний срез юбки подкладки обработать плотной зигзагообразной строчкой, подкладка должна быть на ок. 1 см короче, чем платье. Юбку подкладки вложить в платье изнаночной стороной к изнаночной стороне, верхний срез подвернуть и приколоть к припускам шва притачивания юбки. Подкладку пришить вручную к припускам шва притачивания юбки и к тесьмам потайной застежки-молнии.

■ Верхние части кнопок пришить к обтачке переднего края застежки (левый боковой шов) с равномерными интервалами, при этом иглу на лицевую сторону не выводить. Края застежки сколоть. На припуске под застежку поставить метки для нижних частей кнопок. Нижние части кнопок пришить.

роны на припуски по срезу горловины и по краям разреза, совместив край ленты с размеченной линией шва. При этом начать/закончить у одного плечевого шва и лежащий сверху конец саржевой ленты подвернуть. На скругленных верхних уголках выреза горловины край ленты растянуть, у скругленного нижнего конца разреза переда — слегка приподнять. Ленту настроить в край. Под саржевой лентой припуски срезать близко к шву. Ленту и припуски отвернуть на изнаночную сторону, горловину и края разреза приутюжить и отстрочить на расстоянии 7 мм.

■ С каждой стороны единой строчкой выполнить

боковой шов и нижний шов рукава. Концы припусков шва пришить вручную к нижнему краю рукава.

■ Припуск на подгибку низа пуловера заутюжить на изнаночную сторону и пришить вручную.

■ Бахрома. Для каждой кисти бахромы полосу картона шириной 10 см обмотать ок. 15х шерстяной пряжей. С одной стороны пряжу разрезать. С помощью крючка нити закрепить на расстоянии 1,5 см от нижнего края пуловера. Расстояние между кистями бахромы — ок. 3 см. На верхних уголках выреза горловины переда закрепить по одной кисти.

107 Пуловер ••

Размеры 34, 36, 38, 40, 42, 44

Длина по спинке ок. 65 см.

Вам потребуется:

Валяный лоден 1,40 м шириной 145 см для всех размеров; кругловязаное полотно в резинку 0,20 м шириной 35/70 см; лоскут подкладочной ткани размером ок. 20 x 20 см.

Рекомендуемые ткани: валяный лоден, флис в комбинации с кругловязанным полотном в резинку.

Бумажная выкройка:

Переснять детали выкройки. Обратите внимание на линии и данные именно для модели 107.

Припуски:

На швы и по срезам — 1,5 см, припуски на подгибку низа рукавов не предусмотрены.

Раскрой:

Из валяного лодена:

- | | |
|-------------------------|----|
| 1 Перед со сгибом | 1x |
| 2 Спинка со сгибом | 1x |
| 3 Передняя часть рукава | 2x |
| 4 Локтевая часть рукава | 2x |

Из кругловязаного полотна в резинку:

а) бейка для окантовки нижнего среза пуловера и краев разрезов общей длиной 120–124–128–132–136–140 см и шириной 4 см, включая припуски;

б) 2 бейки для окантовки нижних срезов рукавов длиной по 19–20–20–21–21–22 см и шириной по 4 см, включая припуски;

с) бейка для окантовки среза горловины и краев разреза переда длиной 53–54–55–56–57–58 см и шириной 4 см, включая припуски.

Пошив:

■ Передние части рукавов втачать в проймы переда, локтевые части рукавов — в проймы спинки. Припуски швов разутюжить.

■ С каждой стороны единой строчкой выполнить плечевой шов и верхний шов рукава, закрепляя со стороны плечевого среза спинки растянутую косую бейку, выкроенную из лоскута подкладочной ткани. При этом строчку начать точно у размеченной линии горловины. Припуски шва разутюжить.

■ Окантовка горловины и разреза переда. Припуски по срезу горловины и по краям разреза переда срезать. Окантовочную бейку приколоть к срезу горловины и краям разреза переда лицевой стороной к лицевой стороне, начав/закончив у одного плечевого шва. На скругленных

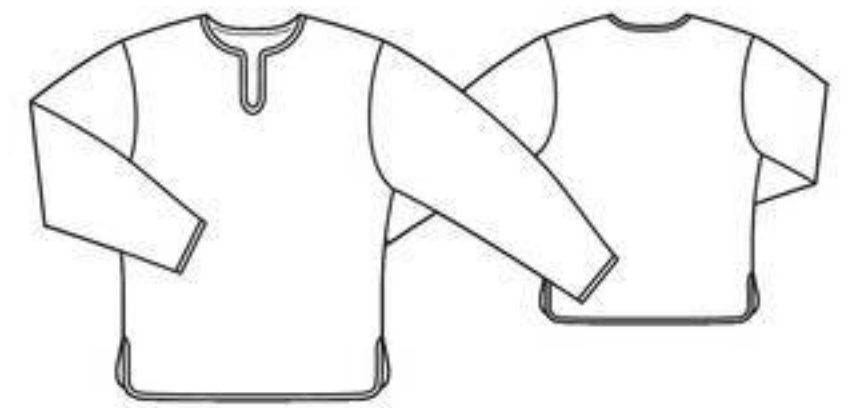

Выкройка с зелеными контурами на листе выкроек С
Детали 1–4

- | | |
|-----------|-------|
| размер 34 | ----- |
| размер 36 | ----- |
| размер 38 | ----- |
| размер 40 | ----- |
| размер 42 | ----- |
| размер 44 | ----- |

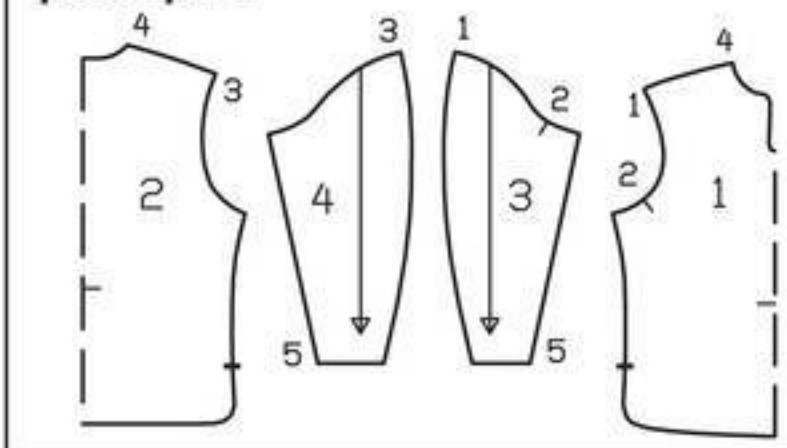

Планы раскладки

Валяный лоден шириной 145 см

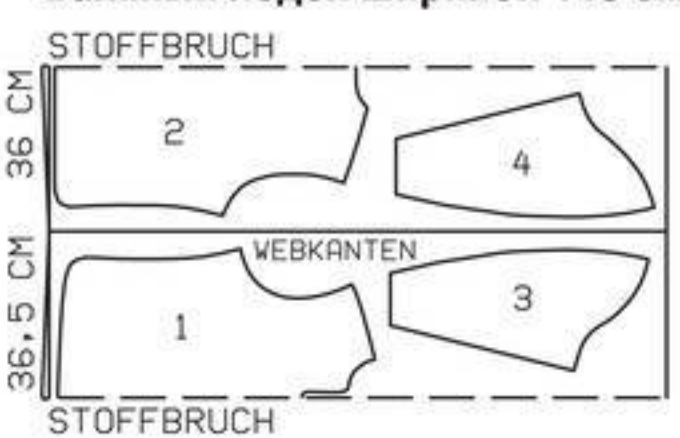

Кругловязаное полотно в резинку шириной 35/70 см

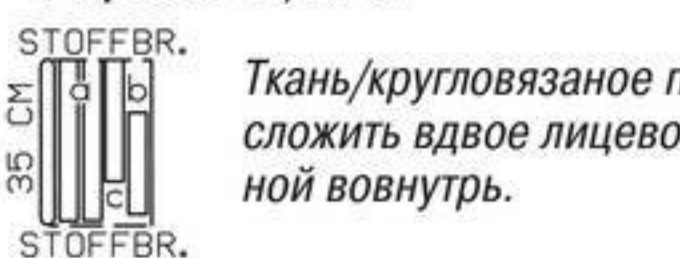

Ткань/кругловязаное полотно сложить вдвое лицевой стороной вовнутрь.

верхних уголках выреза горловины край бейки слегка приподнять, у скругленного нижнего конца разреза переда — растянуть. Концы бейки стачать лицевой стороной к лицевой стороне. Припуски шва разутюжить. Окантовочную

106 Пуловер ••

Размеры 34, 36, 38, 40, 42, 44

Длина по спинке ок. 50 см.

Важно: петли по нижним срезам переда, спинки и рукавов следует надеть на вязальные спицы и закрыть. Для этого потребуется оставшийся после кроя деталей пуловера лоскут вязаного полотна, который нужно распустить, а нить сматать в клубок. Толщина спиц для вязания зависит от толщины нити вязаного полотна.

Вам потребуется:

Вязаное полотно крупной вязки 1,30 м шириной 140 см для всех размеров; спицы для вязания соответствующей толщины; лоскут подкладочной ткани размером ок. 20 x 20 см; саржевая лента 0,60–0,60–0,60–0,65–0,65–0,65 м шириной 1 см; шерстяная пряжа для бахромы; 1 крючок для вязания для выполнения бахромы.

Рекомендуемые ткани: вязаные полотна крупной вязки, которые легко распускаются.

Бумажная выкройка:

Переснять детали выкройки. Обратите внимание на линии и данные именно для модели 106.

Припуски:

На швы и по срезам — 1,5 см, на подгибку низа пуловера — 4 см, на подгибку низа рукавов — 1,5 см.

Раскрой:

- | | |
|--------------------|----|
| 1 Перед со сгибом | 1x |
| 2 Спинка со сгибом | 1x |

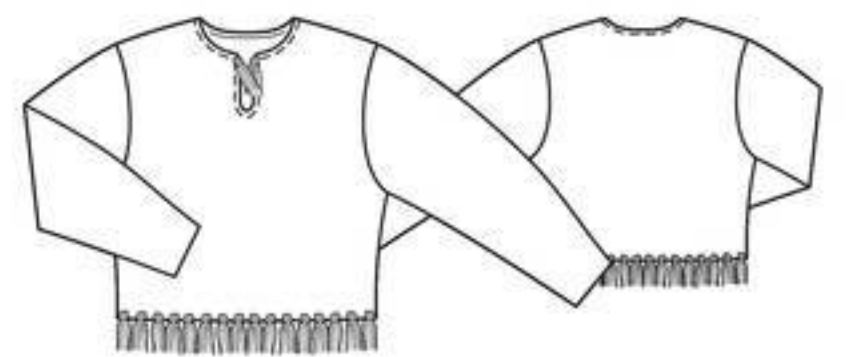

- | | |
|-------------------------|----|
| 3 Передняя часть рукава | 2x |
| 4 Локтевая часть рукава | 2x |

Детали бумажной выкройки наложить на вязаное полотно, как показано на плане раскладки. Обратите внимание на то, чтобы нижний срез каждой детали выкройки лежал точно на ряду петель. Детали выкройки с припусками на швы и на подгибку низа. Петли на оставшемся лоскуте вязаного полотна распустить, нить сматать в тугой клубок, чтобы она выровнялась.

Пошив:

■ Петли по нижним срезам рукавов распустить до линий нижних краев. Петли набрать на спицы и свободно закрыть. На передаче и спинке припуски на подгибку низа распустить до ширины по 3 см, набрать на спицы и закрыть.

■ Передние части рукавов втачать в проймы переда, локтевые части рукавов — в проймы спинки. Припуски каждого шва обметать вместе и заутюжить на перед/спинку.

■ С каждой стороны единой строчкой выполнить плечевой шов и верхний шов рукава, закрепляя со стороны плечевого среза спинки растянутую косую бейку (выкроенную из лоскута подкладочной ткани). Припуски шва заутюжить назад.

■ Перед разрезать посередине между линиями разреза от верха, не доходя 1 см до конца разреза. Саржевую ленту наложить с лицевой сто-

Выкройка с зелеными контурами на листе выкроек С
Детали 1–4

- | | |
|-----------|-------|
| размер 34 | ----- |
| размер 36 | ----- |
| размер 38 | ----- |
| размер 40 | ----- |
| размер 42 | ----- |
| размер 44 | ----- |

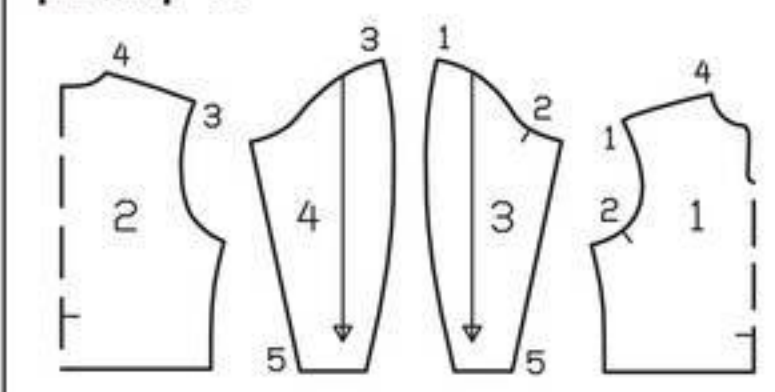

План раскладки
при ширине вязаного полотна 140 см

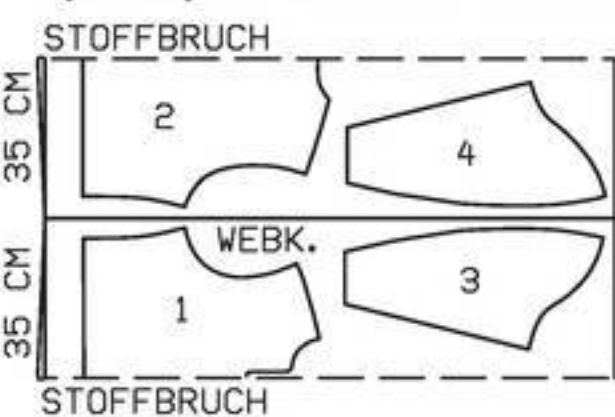

Вязаное полотно сложить вдвое лицевой стороной вовнутрь.

Как стачивать косые бейки

Чтобы шов проходил по долевой нити, сложить концы обеих беек под углом 45° и стачать.



Так стачиваются скошенные концы беек,

а так — прямые концы.

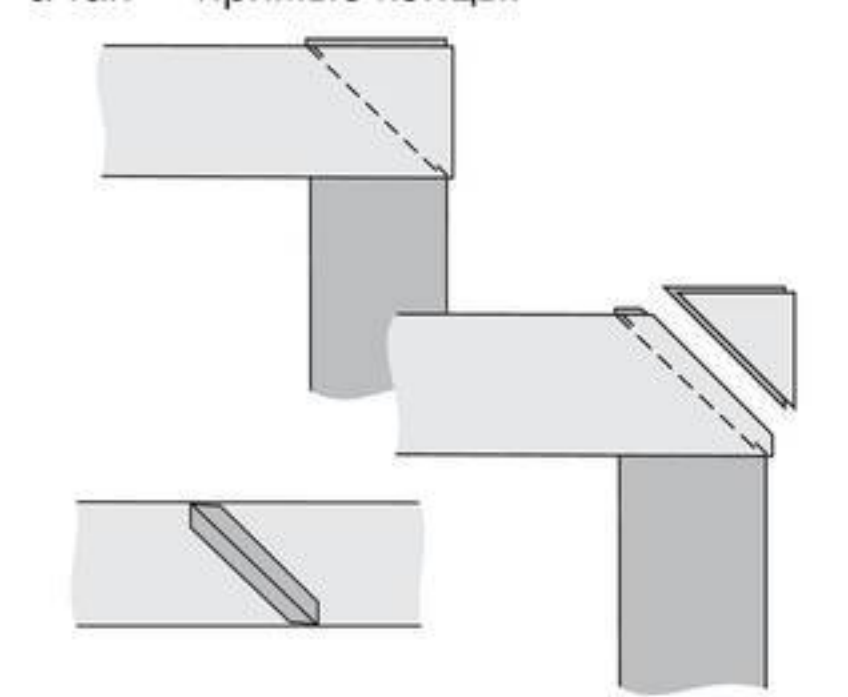

бейку притачать на расстоянии 1 см (ширина окантовки в готовом виде). Бейку отвернуть на изнаночную сторону, обогнув срезы, подвернуть и приметать над швом притачивания. С лицевой стороны окантовочную бейку отстрочить вдоль шва притачивания близко к шву.

■ С каждой стороны единой строчкой выполнить боковой шов выше метки разреза и нижний шов рукава.

■ Припуски по нижнему срезу пуловера и по краям боковых разрезов срезать. Детали окантовочной бейки (а) стачать в одну длинную полосу. Нижний край пуловера и края боковых разрезов окантовать бейкой, как описано для горловины, при этом начать/закончить у одного бокового шва. На скругленных нижних уголках бейку припосадить, у концов разрезов — слегка растянуть.

■ Окантовать нижние срезы рукавов.

108 А, В Юбки ••

Размеры 36, 38, 40, 42, 44

Длина по линии середины спинки 87 см.

Важно: у этой модели подгибка низа и передних срезов не выполняется, срезы остаются необработанными.

Вам потребуется:

Юбка А. Однотонная шерстяная фланель 2,10 м шириной 150 см для всех размеров; репсовая лента 1,10–1,15–1,20–1,25–1,30 м шириной 2,5 см; 1 пуговица и 1 плоская пуговица для внутренней застежки.

Юбка В. Фланель в клетку 2,30 м шириной 150 см для всех размеров. Приклад — см. юбка А.

Рекомендуемые ткани: мягко драпирующиеся шерстяные или смешанные ткани, срезы которых не осыпаются.

Бумажная выкройка:

Переснять детали выкройки. Детали 21 и 21а склеить по линиям соединения. Деталь 23 переснять дважды, при этом обратите внимание на разные линии низа для правого и левого задних полотнищ юбки.

На деталях 21 и 22 метки петель поставлены для размера 36. Для остальных размеров метки петель поставить заново соответственно линиям выкройки.

Припуски:

На швы и по верхним срезам полотнищ юбки — 1,5 см, припуски по нижним и передним срезам полотнищ юбки не предусмотрены.

Раскрой:

21 Правое переднее полотнище юбки 1х
22 Левое переднее полотнище юбки 1х
23 Правое заднее полотнище юбки 1х
23 Левое заднее полотнище юбки 1х

Пошив:

■ На передних полотнищах юбки стачать вытачки, глубины вытачек заутюжить к линии середины переда.

■ На заднем полотнище юбки выполнить средний шов. Выполнить боковые швы. Припуски швов разутюжить. Нижние концы припусков швов срезать наискосок.

■ Репсовую ленту приутюжить по форме верхнего среза юбки, растягивая продольный (внутренний) край ленты. Более короткий край репсовой ленты наложить на припуск по верхнему срезу юбки, совместив край ленты с раз-

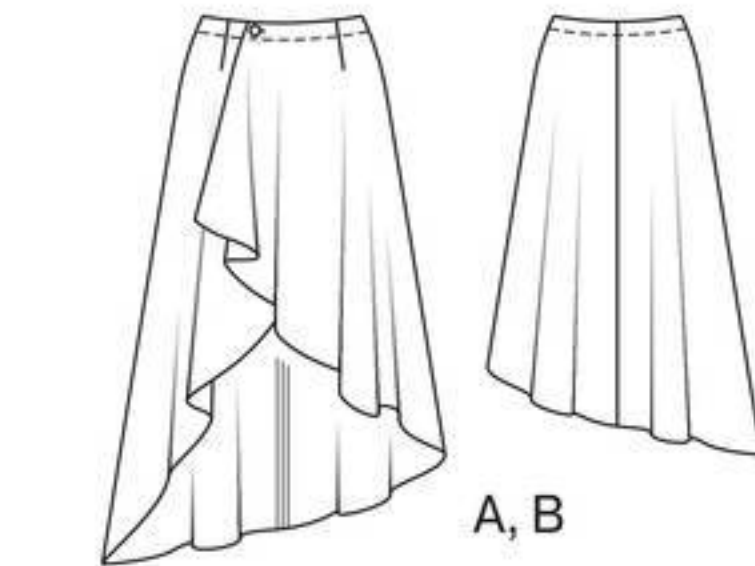

Выкройка с синими контурами на листе выкроек С
Детали 21–23

размер 36
размер 38
размер 40
размер 42
размер 44

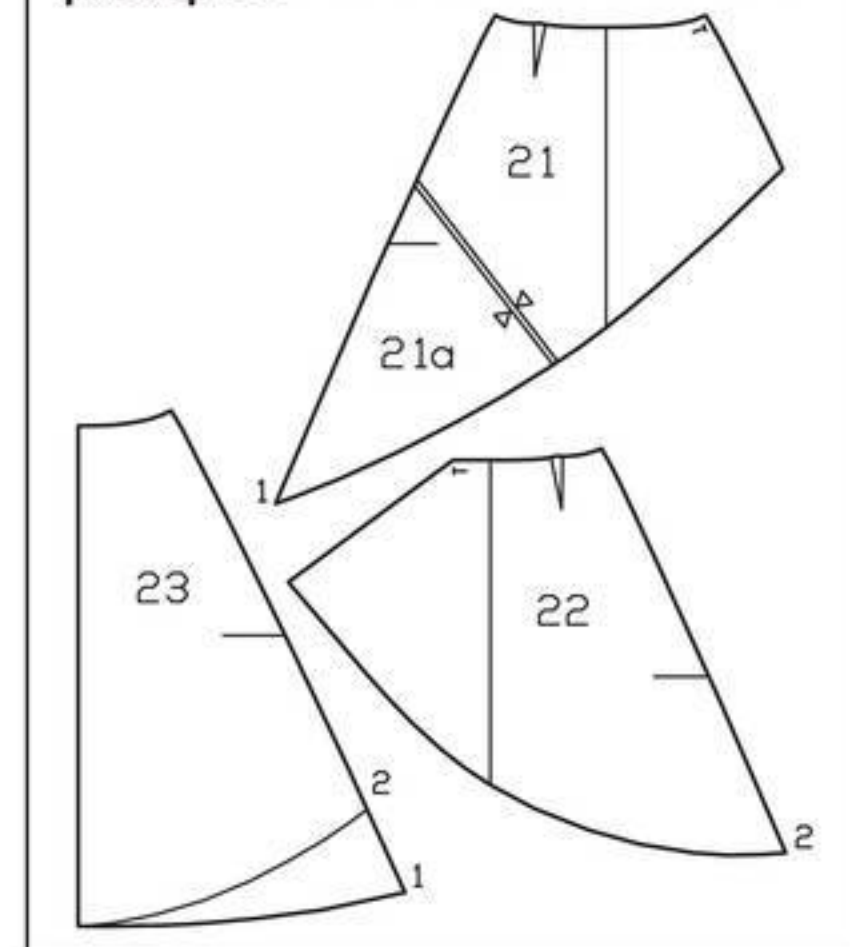

меченной линией шва. Ленту притачать в край. Припуск по верхнему срезу юбки вместе с репсовой лентой отвернуть на изнаночную сторону и приметать, при этом концы ленты подвернуть у передних срезов юбки. Верхний край юбки отстрочить на расстоянии 2,5 см, закрепляя внутренний край репсовой ленты.

■ На передних полотнищах юбки обметать петли по разметке, на правом переднем полотнище юбки — для внутренней застежки.

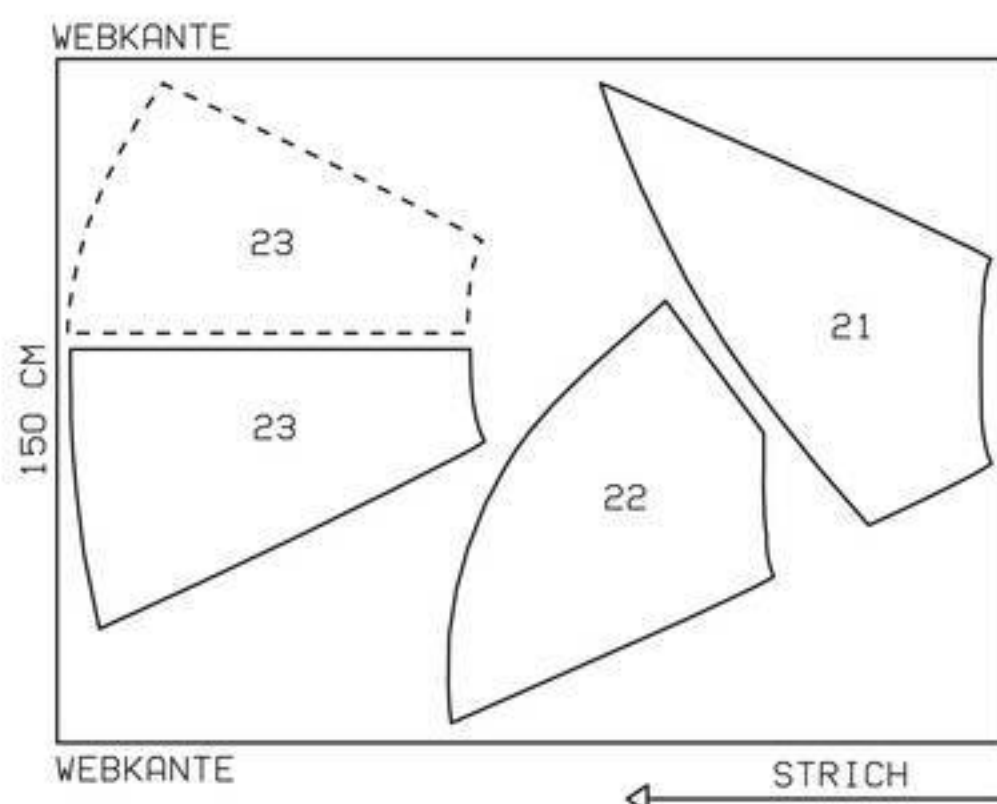

План раскладки А, В
при ширине ткани 150 см

Из-за асимметричных деталей ткань разложить в один слой лицевой стороной вверх. Обратите внимание на направление ворса ткани! Деталь, обозначенную на плане раскладки пунктирной линией, наложить на ткань стороной с надписями вниз. Для юбки В обратите внимание на раппорт клетки!

109 иллюстрированный курс на стр. 81.

110 Пуловер ••

Размеры 36, 38, 40, 42, 44

Длина по спинке ок. 73 см.

Вам потребуется:

Ворсованное вязаное полотно 2,30 м шириной 150 см для всех размеров; саржевая лента 0,65–0,65–0,70–0,70–0,70 м шириной 1 см; флизелин формбанд.

Рекомендуемые ткани: тонкие ворсовые вязаные полотна.

Бумажная выкройка:

Переснять детали выкройки. Обратите внимание на линии и данные именно для модели 110. Детали 24 и 24а склеить по линиям соединения.

Припуски:

На швы и по срезам — 1,5 см, припуски по нижним срезам переда, спинки и рукавов, а также по продольным и короткому прямому срезам шарфа не предусмотрены.

Раскрой:

21 Перед, цельнокроеный с кокеткой спинки, со сгибом 1х
22 Спинка со сгибом 1х
23 Рукав 2х
24 Шарф 1х

Флизелин формбанд: приутюжить вдоль срезов пройм, а также к спинке вдоль срезов притачивания кокеток, при этом цепной шов на флизелине должен совмещаться с вычерченной линией шва на детали кроя.

Пошив:

Рекомендации по работе с трикотажными/вязаными полотнами/эластичными тканями — см. модель 137.

■ Шарф присборить по короткому косому срезу (= срез притачивания шарфа) и вдоль размеченной линии до ширины 13–13–13,5–13,5–14 см. Срез притачивания шарфа приметать к спинке вдоль среза притачивания правой кокетки лицевой стороной к лицевой стороне.

■ Цельнокроеные с передом кокетки спинки притачать к спинке. Припуски швов заутюжить на спинку.

■ Саржевую ленту наложить с лицевой стороны на припуск по срезу горловины, совместив край ленты с размеченной линией шва, при этом начать/закончить у одного плечевого шва и лежащий сверху конец саржевой ленты подвернуть.

План раскладки

при ширине вязаного полотна 150 см

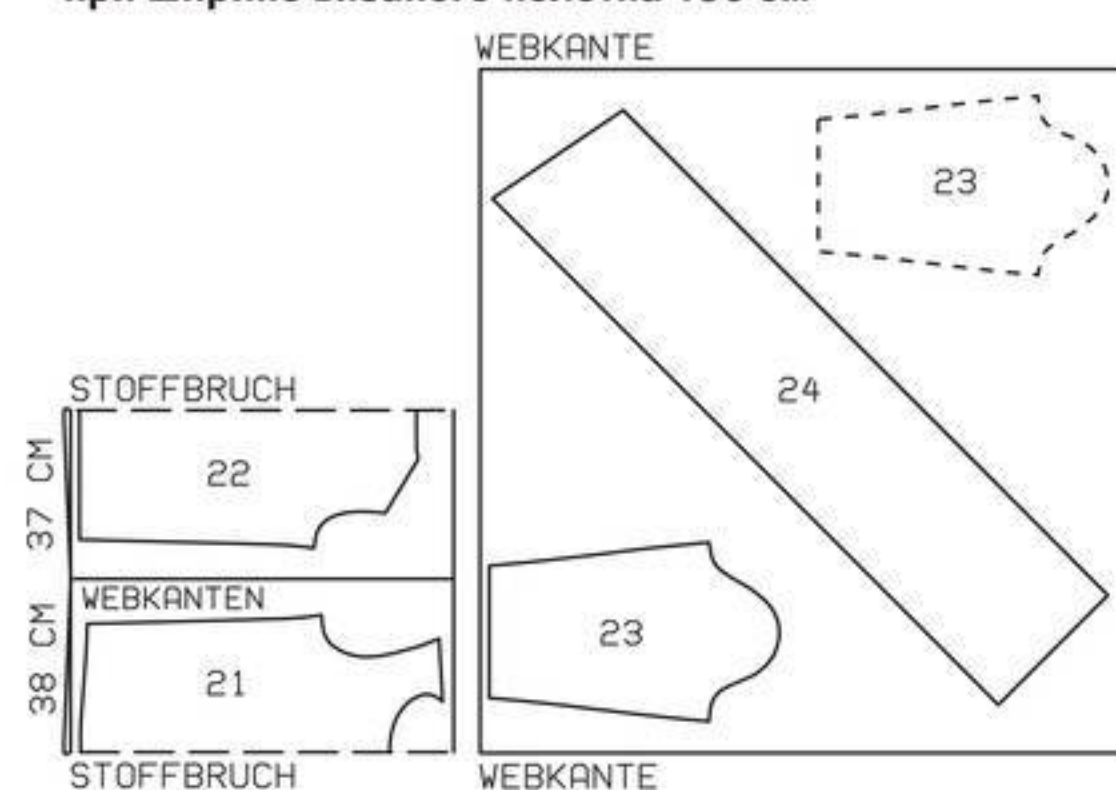

Вдвое складывать вязаное полотно лицевой стороной вовнутрь, в один слой раскладывать вязаное полотно лицевой стороной вверх. Асимметричную деталь шарфа наложить на лицевую сторону вязаного полотна стороной с надписями вверх. Правый и левый рукава выкроить симметрично.

Детали бумажной выкройки, вычерченные на планах раскладки пунктирной линией, накладывать на ткань стороной с надписями вниз.

Приступая к работе прочитайте всю инструкцию!

111 Блузка ••

Размеры 36, 38, 40, 42, 44

Длина по спинке ок. 73 см.

Вам потребуется:

Креп-сатин 2,40 м шириной 140 см для всех размеров; лента со стразами 0,65 м шириной 5 мм; флизелин формбанд; 2 маленькие обтажные пуговицы (рукава).

Рекомендуемые ткани: легкие, мягко драпирующиеся ткани.

Бумажная выкройка:

Перенести детали выкройки. Обратите внимание на линии и данные именно для модели 111. Детали 24 и 24а склеить по линиям соединения.

Припуски:

На швы и по срезам — 1,5 см, на подгибку низа блузки — 4 см, на подгибку низа рукавов — 3 см (не забудьте про боковые скосы припусков на подгибку низа рукавов!).

Раскрой:

21 Перед, цельнокроеный с кокеткой

спинки, со сгибом 1х
22 Спинка со сгибом 1х
23 Рукав 2х
24 Шарф 1х

а) обтачка горловины (раскрой по косой) длиной 60–62–63–65–66 см и шириной 4 см, включая припуски;

б) 2 плечевые планки длиной по 17 см и шириной по 2 см, включая припуски.

Флизелин формбанд: приутюжить вдоль срезов горловин и пройм, а также к спинке вдоль срезов притачивания кокеток, при этом цепной шов на флизелине должен совмещаться с вычерченной линией шва на детали кроя.

Пошив:

■ Цельнокроеные с передом кокетки спинки притачать к спинке. Припуски швов разутюжить. Припуск по срезу горловины срезать до ширины 1 см. Косую обтачку горловины сложить вдоль пополам лицевой стороной наружу и приутюжить. Сложенную вдвое обтачку приколоть к срезу горловины, совместив открытые срезы обтачки с краем припуска, при этом лежащий снизу конец обтачки подвернуть. Вдоль размеченной линии горловины проложить строчку. Припуски шва срезать близко к строчке. Обтачку горловины отвернуть на изнаночную сторону. Горловину отстрочить на расстоянии 7 мм.

■ Выполнить боковые швы, оставив открытыми разрезы. Припуски швов разутюжить.

■ Припуски на подгибку низа блузки заутюжить на изнаночную сторону и пришить вручную. Припуски по краям боковых разрезов заутюжить на изнаночную сторону и пришить вручную.

■ На рукавах выполнить швы. Припуски на подгибку низа рукавов заутюжить на изнаночную

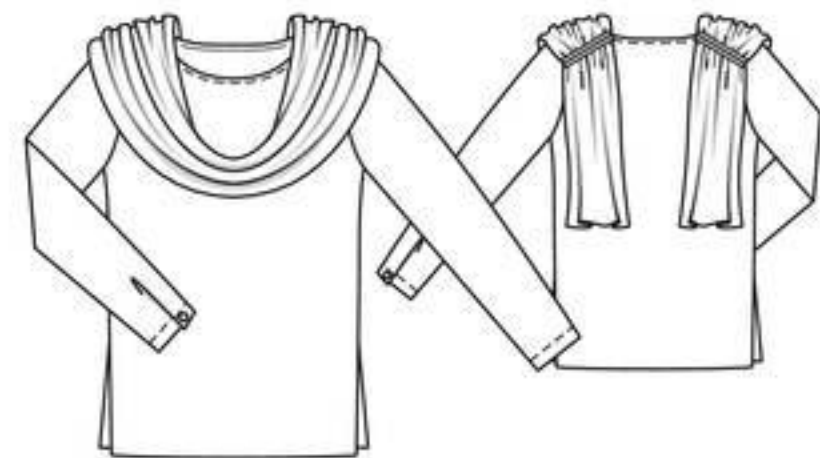

Выкройка с красными контурами на листе выкроек D

Детали 21–24

размер 36

размер 38

размер 40

размер 42

размер 44

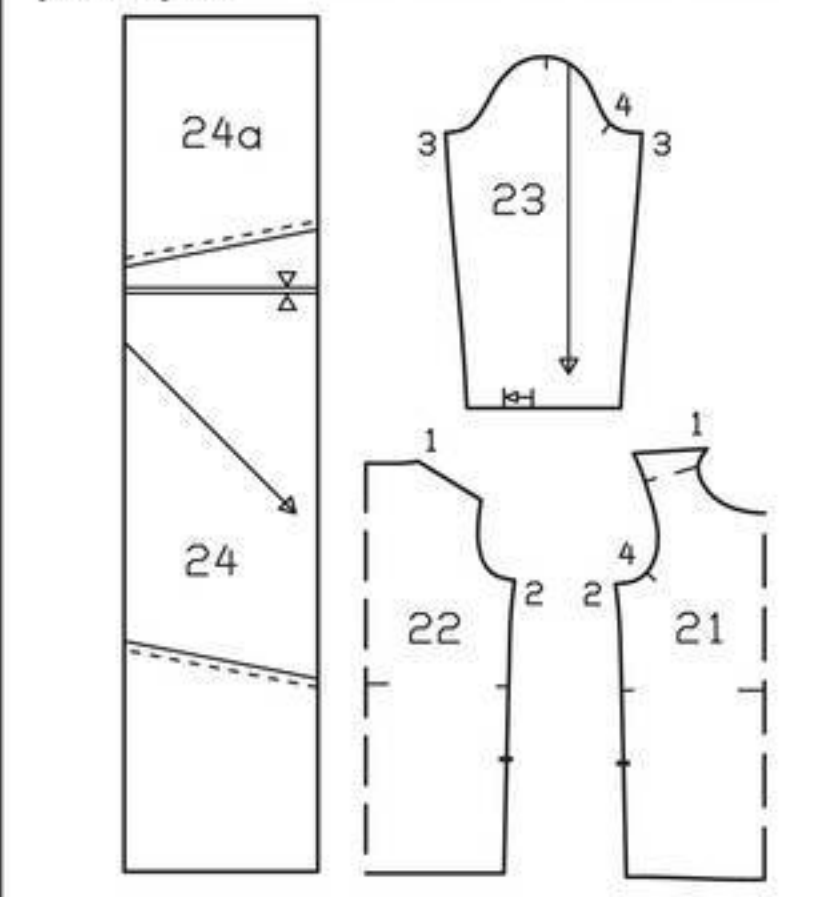

сторону и настрочить на расстоянии по 2,5 см. Вдоль нижнего края каждого рукава заложить складку в направлении метки-стрелки и зафиксировать пуговицей.

■ Втачать рукава.

■ Припуски по всем срезам шарфа срезать до ширины по 7 мм, обметать, заутюжить на изнаночную сторону и настрочить в край. Шарф присборить вдоль размеченных линий до ширины 13–13–13,5–13,5–14 см. Шарф наложить на блузку изнаночной стороной к лицевой стороне, строчки присборивания шарфа приметать поверх швов притачивания кокеток спинки. Продольные срезы плечевых планок заутюжить на изнаночную сторону на ширину по 5 мм. Планки приколоть к шарфу поверх строчек присборивания, концы планок подвернуть у края горловины и швов втачивания рукавов. Планки настрочить в край. По 2 отрезка ленты со стразами пришить вручную друг возле друга на каждую плечевую планку.

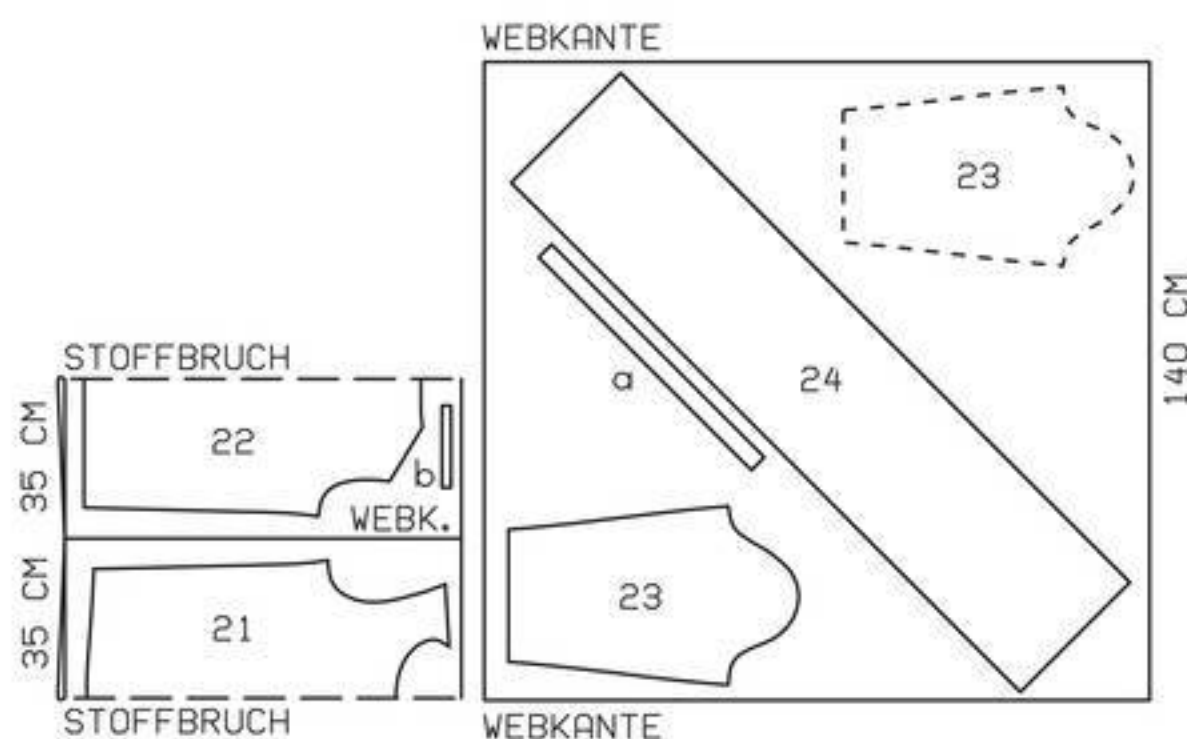

План раскладки при ширине ткани 140 см

Вдвое складывать ткань лицевой стороной вовнутрь, в один слой раскладывать ткань лицевой стороной вверх. Асимметричную деталь шарфа наложить на лицевую сторону ткани стороной с надписями вверх. Правый и левый рукава выкроить симметрично.

113 А Блуза, В Платье ••

Размеры 36, 38, 40, 42, 44

Длина по спинке: А — ок. 63 см, В — ок. 105 см.

Вам потребуется:

Блуза А. Крепдешин 1,40–1,40–1,45–1,45–1,45 м шириной 135 см; эластичная лента 0,80–0,80–0,85–0,90–0,95 м шириной 1,5 см. Платье В. Тонкое трикотажное полотно с эластаном 2,30 м шириной 150 см для всех размеров. Эластичная лента — см. блуза А.

Рекомендуемые ткани: легкие, мягко драпирующиеся ткани/трикотажные полотна с эластаном или без него.

Бумажная выкройка:

Перенести детали выкройки. Обратите внимание на линии и данные именно для моделей 113 А и 113 В. Блуза А: детали 1 и 1а склеить по линиям соединения. Платье В: детали 1 и 1а склеить по линиям соединения и удлинить на указанную величину.

Припуски:

На швы, по срезам и на подгибку низа — 1,5 см.

Раскрой:

Блуза А, платье В

1 Перед и спинка со сгибом 1х
а) 2 обтачки для кулисок длиной по 55–57–59–61–63 см и шириной по 5 см, включая припуски;
б) обтачка горловины переда длиной 37–38–38–39–39 см, обтачка горловины спинки длиной 34–35–35–36–36 см, обе обтачки шириной по 4 см, включая припуски, при этом для блузы А обтачки выкроить из ткани по косой, а для платья В — из трикотажного полотна в продольном направлении.

Пошив:

Блуза А

■ Горловина. Припуск по срезу горловины срезать до ширины 1 см. Обтачки горловин переда и спинки сложить вдоль пополам изнаночной стороной вовнутрь и приутюжить. Сложенные вдвое обтачки приколоть, соответственно, к срезам горловин переда и спинки, совместив открытые срезы обтачек с краями припусков, при этом начать/закончить у плечевого уголка и концы обтачек оставить выступающими на длину по ок. 1,5 см. Выступающие концы обтачек сколоть наискосок и стачать (только до линии шва). Припуски швов срезать до ширины по 5 мм и разутюжить. Обтачку притачать к срезу горловины. Припуски шва срезать близко к строчке, в уголках надсечь. Обтачку отвернуть на изнаночную сторону, горловину приутюжить и отстрочить на расстоянии 7 мм.

■ Припуски по всем срезам переда и спинки заутюжить на изнаночную сторону, подвернуть и застрочить.

■ Продольные срезы обтачек для кулисок заутюжить на изнаночную сторону на ширину по 1 см. Обтачки приколоть с изнаночной стороны

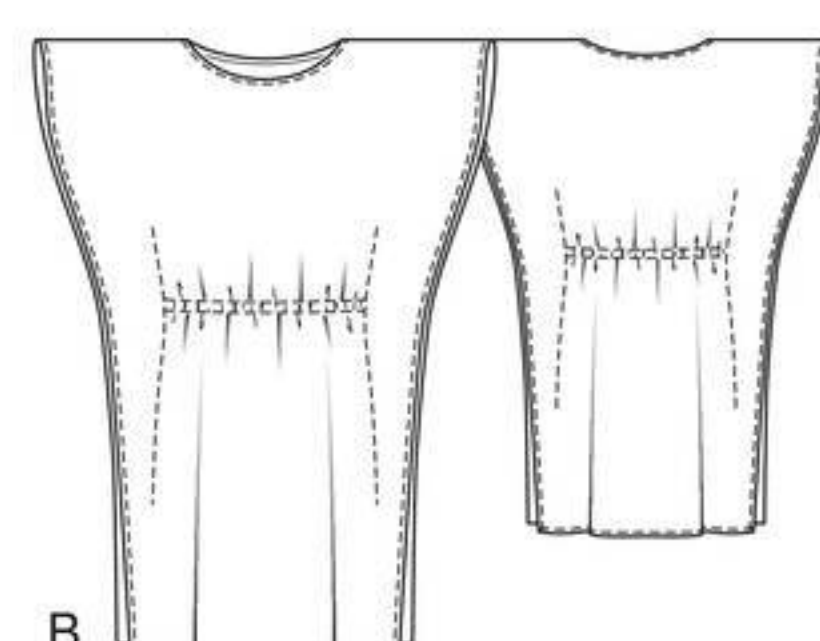
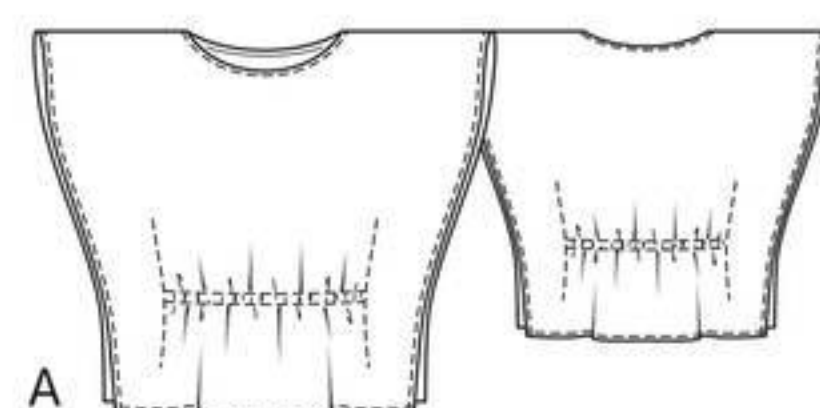

Выкройка с черными контурами на листе выкроек А

Деталь 1

размер 36

размер 38

размер 40

размер 42

размер 44

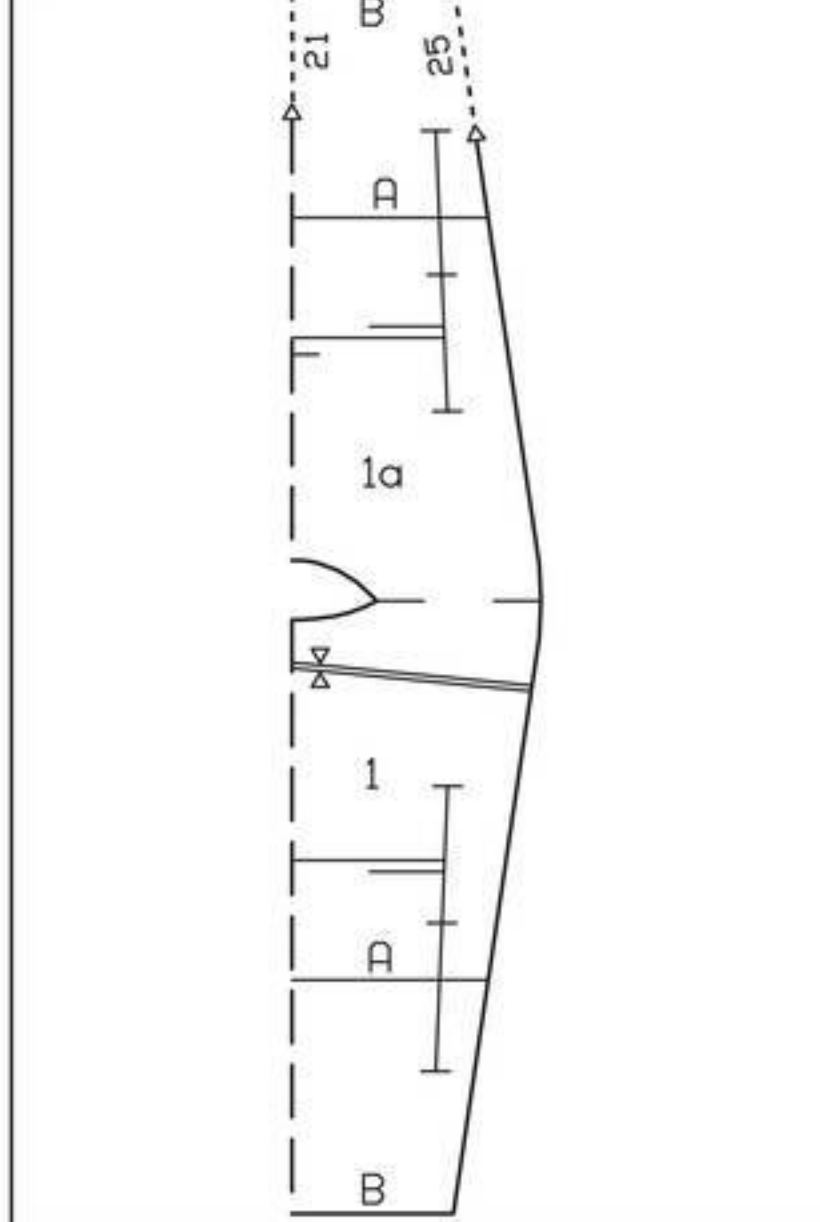

переда и спинки поверх размеченных линий кулисок, концы обтачек подвернуть на расстоянии по 2 мм от размеченных продольных линий строчек. С лицевой стороны обтачки притачать по разметке, концы обтачек оставить открытыми. ■ Размеченные на перед и спинку продольные линии строчек перевести на лицевую сторону сметочными стежками. Перед и спинку сложить по размеченным плечевым линиям изнаночной стороной к изнаночной стороне, продольные линии строчек сколоть. Перед и спинку стачать вдоль размеченных продольных линий между поперечными метками.

■ В кулиску талии вдеть эластичную ленту, концы ленты сшить. Длина кулиски в готовом виде составляет 74–78–82–86–90 см.

Платье В

Шить так же, как блузу А. Но припуски по внешним срезам переда и спинки обметать, заутюжить на изнаночную сторону и настрочить на расстоянии по 7 мм.

Планы раскладки

Блуза А

Крепдешин шириной 135 см

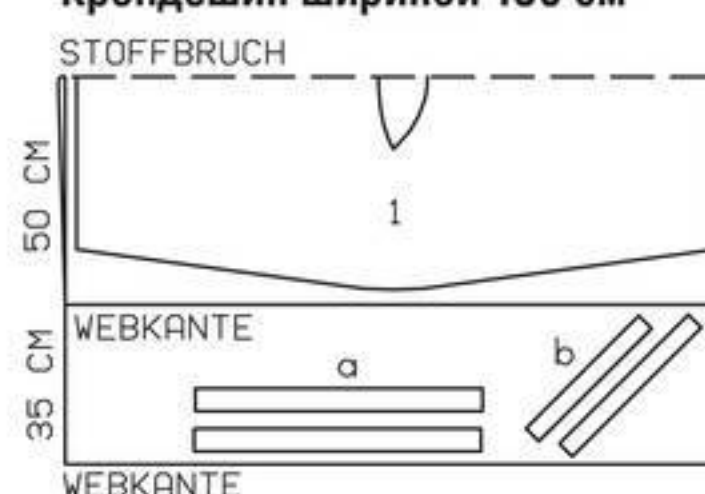

Платье В

Тонкое трикотажное полотно с эластаном шириной 150 см

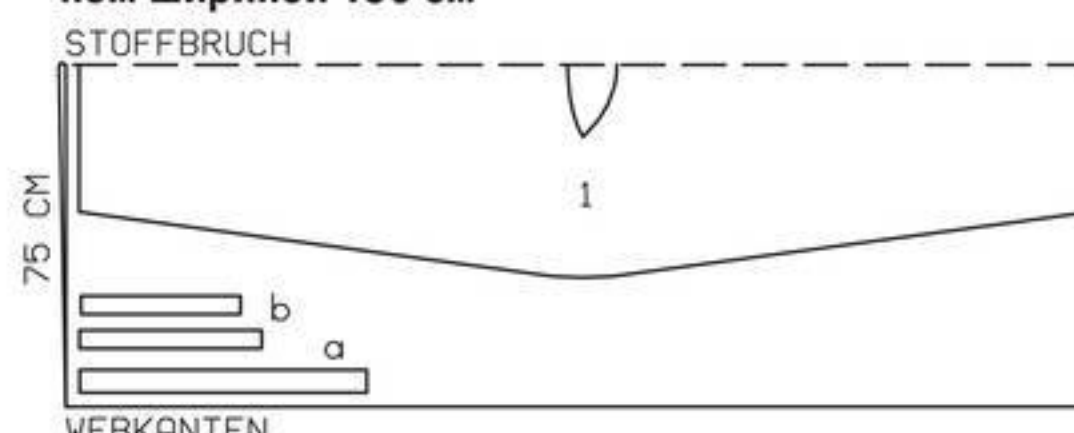

Вдвое складывать ткань/трикотажное полотно лицевой стороной вовнутрь, в один слой раскладывать ткань лицевой стороной вверх.

112 Мастер-класс на стр. 44.

114 юбка ••

Размеры 34, 36, 38, 40, 42

Длина 52 см.

Вам потребуется:

Креп-шифон шириной 135 см: темно-розового цвета — 2,85 м, светло-розового цвета — 2,80 м для всех размеров; эластичная лента (пояс) 0,65–0,70–0,75–0,80–0,85 м шириной 3 см.

Рекомендуемые ткани: тонкие, мягко драпирующиеся ткани.

Раскрой:

Все размеры указаны с припусками.

Из креп-шифона темно-розового цвета:

кокетка шириной 94–98–102–106–110 см и длиной 16 см;

оборки шириной по 135 см и длиной:

1-я (верхняя) оборка — 21 см,

2-я оборка — 26 см,

3-я оборка — 33 см,

4-я оборка — 36 см,

5-я оборка — 24 см,

6-я оборка — 26 см,

7-я оборка — 29 см,

8-я оборка — 34 см,

9-я оборка (нижняя) — 37 см.

Из креп-шифона светло-розового цвета:

Оборки 1–9 такой же ширины, но каждая на 1 см длиннее, чем из темно-розового креп-шифона.

Совет: оборки лучше не кроить, а «нарвать», для этого кромку надсечь на длину ок. 2 см и края разреза развести в стороны так, чтобы ткань разорвалась.

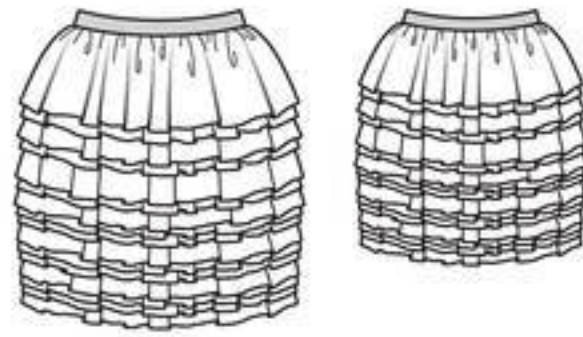

Пошив:

■ Короткие срезы кокетки, а также всех оборок стачать с припусками шириной 1 см.

■ Оборки из темно-розового креп-шифона наложить на соответствующие оборки из светло-розового креп-шифона изнаночной стороной к лицевой стороне. Верхние срезы оборок присборить до ширины кокетки, для этого на расстоянии по 3 и 10 см от верхних срезов оборок проложить машинные строчки крупными стежками.

■ Оборки 5, 6, 7, 8 и 9 натянуть одну поверх другой, верхние срезы сметать. Оборки притачать к нижнему срезу кокетки изнаночной стороной к лицевой стороне. Оборки 1, 2, 3 и 4 натянуть одну поверх другой, верхние срезы оборок приметать вместе к верхнему срезу кокетки.

■ На эластичном поясе стачать короткие срезы, длина пояса в готовом виде составляет 64–68–72–76–80 см. Припуски шва разложить и притачать вдоль верхнего и нижнего краев пояса. Пояс приколоть, растягивая, к верхнему срезу юбки поверх строчек присборивания и притачать в край.

и 2 подборта переснять как отдельные детали. Деталь 3 переснять дважды, при этом обратите внимание на разные линии низа для правой и левой частей спинки.

На детали 1 метка кнопки поставлена для размера 36. Для размеров 38–42 метку кнопки сместить соответственно линиям выкройки.

Припуски:

На швы и по срезам — 1,5 см, на подгибку низа жакета и низа рукавов — 4 см (не забудьте про боковые срезы припусков на подгибку низа деталей 1, 2 и 4!). Детали подкладки выкроить с припусками на швы и на подгибку низа 1,5 см.

Раскрой:

Из ткани букле:

- | | |
|--|----|
| 1 Правая полочка, цельнокроеная с шарфом | 1x |
| Правый подборт | 1x |
| 2 Левая полочка | 1x |
| Левый подборт | 1x |
| 3 Правая часть спинки | 1x |
| 3 Левая часть спинки | 1x |
| 5 Обтачка горловины спинки со сгибом | 1x |

Из шерстяного трикотажного полотна с эластаном:

- | | |
|---------|----|
| 4 Рукав | 2x |
|---------|----|

Из подкладочной ткани: детали 1 и 2 за вычетом ширины подборта, деталь 3 за вычетом ширины обтачки горловины спинки и со складкой по линии середины спинки шириной ок. 2 см на свободное облегание.

Прокладка: см. участки деталей на плане раскладки, выделенные серым цветом. Также прокладкой дублировать припуски на подгибку низа. Флизелин формбанд приутюжить вдоль плечевых срезов полочек, при этом цепной шов на флизелине должен совмещаться с вычерченной линией шва на детали кроя.

Пошив:

■ Выполнить средний шов по спинке и плечевые швы. Подборта и обтачку горловины спинки стачать по плечевым срезам. Припуски швов разутюжить.

■ Подборта и обтачку горловины спинки приколоть к жакету лицевой стороной к лицевой стороне. Проложить строчку вдоль нижних срезов полочек, срезов бортов, цельнокроеного шарфа и среза горловины, оставив внизу открытыми срезы длиной по 5 см до внутренних срезов подборт. Припуски шва срезать близко к строчке, на уголках — наискосок, на участках скруглений припуски швов надсечь в нескольких местах. Подборта и обтачку горловины спинки отвернуть на изнаночную сторону, края приутюжить.

■ Рукава втачать в проймы. Припуски швов заутюжить на рукава. С каждой стороны единой строчкой выполнить боковой шов и шов рукава. Припуски швов разутюжить.

■ Припуски на подгибку низа жакета и рукавов заутюжить на изнаночную сторону и пришить вручную.

Выкройка с зелеными контурами на листе выкроек В

Детали 1–5

размер 36

размер 38

размер 40

размер 42

размер 44

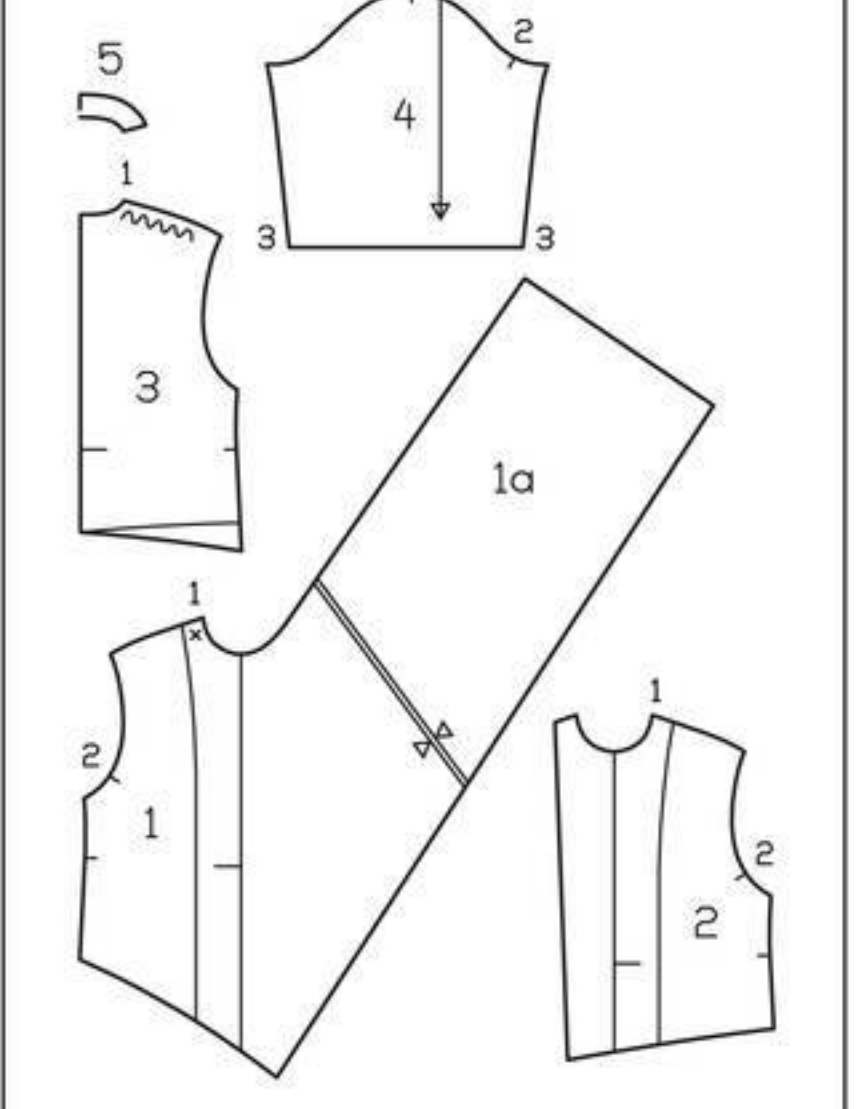

■ На частях спинки подкладки стачать средние срезы с припусками шириной 1 см. На спинке подкладки по линии середины спинки застрочить складку на свободное облегание вверх и вниз на длину по ок. 5 см, между швами складку заматывать. Глубину складки заутюжить в одну сторону. На подкладке выполнить швы, срезы пройм подкладки обметать.

■ Подкладку притачать к внутренним срезам подборт и обтачки горловины спинки. При этом нижние срезы подборт отвернуть вниз. Подкладку вложить в жакет изнаночной стороной к изнаночной стороне. Срезы пройм подкладки пришить к припускам швов втачивания рукавов несколькими стежками. Подкладку подвернуть вдоль нижнего края жакета, сгиб слегка приутюжить, оттянуть мягкой дугой вверх и приколоть к подгибке низа. Подборта и подкладку пришить. Излишнюю ткань подкладки отвернуть вниз и слегка приутюжить.

■ Верхнюю часть кнопки пришить по разметке к правому подбарту равномерными стежками, выводя иглу на лицевую/изнаночную сторону жакета. Правую полочку наложить на левую полочку, совместив линии середины переда. На левой полочке поставить метку для нижней части кнопки. Нижнюю часть кнопки пришить.

■ Цельнокроеный с правой полочкой шарф задрапировать согласно эскизу модели или произвольно на левом плече. Драпировку зафиксировать несколькими стежками.

115 Жакет ••

Размеры 36, 38, 40, 42, 44

Длина по спинке ок. 57 см (по линии середины спинки).

Рукав 7/8 (на ок. 8 см короче стандартного).

Вам потребуется:

Ткань букле 3,00 м шириной 140 см для всех размеров; шерстяное трикотажное полотно с эластаном

Планы раскладки

Подкладочная ткань шириной 140 см



Шерстяное трикотажное полотно с эластаном шириной 125 см

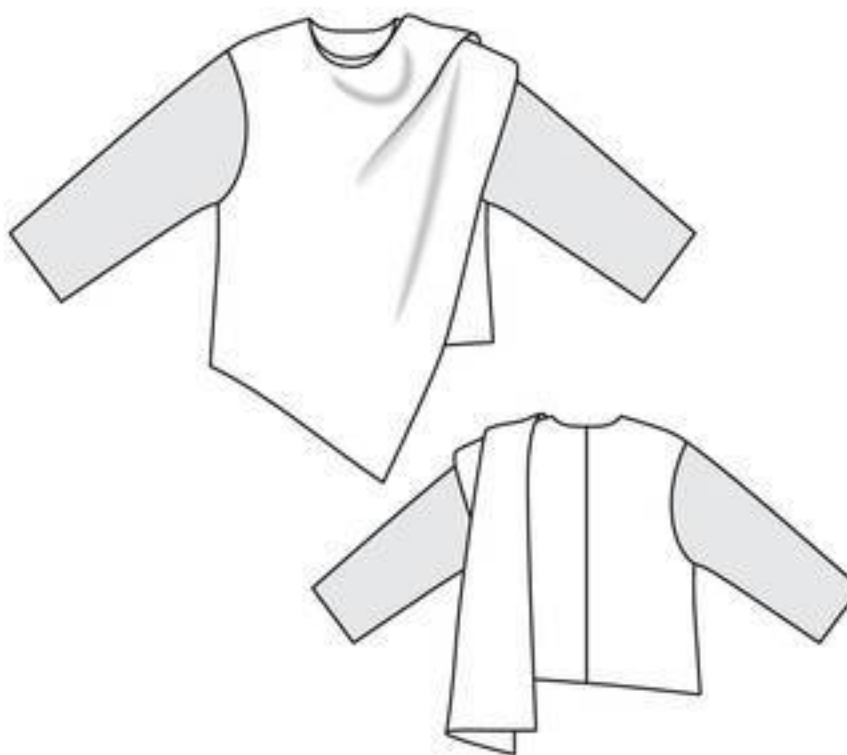

эластаном для рукавов 0,55 м шириной 125 см; подкладочная ткань 0,80 м шириной 140 см (без рукавов); флизелин G 785; флизелин формбанд; 1 большая кнопка для пришивания.

Рекомендуемые ткани: шерстяные или смешанные жакетные ткани, трикотажное полотно для рукавов.

Бумажная выкройка:

Переснять детали выкройки. Детали 1 и 1а склеить по линиям соединения. С деталей 1

116 Жакет •••

Размеры для невысоких 17, 18, 19, 20, 21

Длина по спинке ок. 62 см.

Вам потребуется:

Шерстяной креп 1,10–1,10–1,10–1,25–1,25 м шириной 140 см; трикотажный тюль для кокеток и рукавов 0,70 м шириной 150 см для всех размеров; подкладочная ткань 0,60 м шириной 140 см (без кокеток и рукавов); флизелин G 785; 1 пуговица; двойная игла швейной машины.

Рекомендуемые ткани: шерстяные или смешанные жакетные ткани в комбинации с трикотажным тюлем. Для рукавов подойдут только биэластичные или растягивающиеся в поперечном направлении ткани.

Бумажная выкройка:

Переснять детали выкройки. С детали 21 подборт переснять как отдельную деталь. На детали 26 линия совмещения бейки горловины вычерчена для размера 17. Для остальных раз-

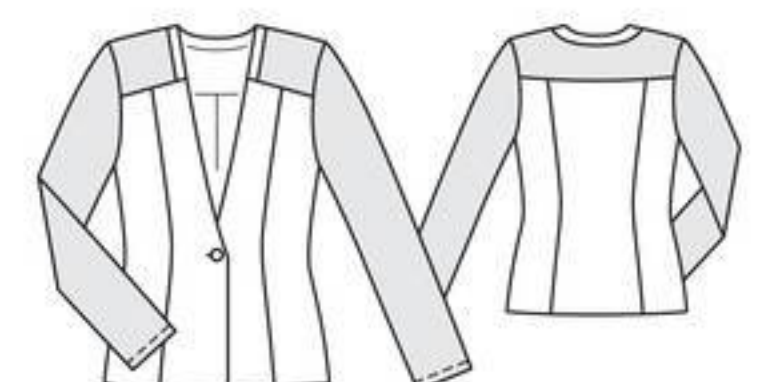

меров эту линию вычертить заново на такую же ширину.

Припуски:

На швы и по срезам — 1,5 см, на подгибку низа жакета и низа рукавов — 4 см, детали подкладки выкроить с припусками на швы и на подгибку низа 1,5 см.

Раскрой:

Из шерстяного крепа:

- | | |
|--------------------------|----|
| 21 Средняя часть полочки | 2x |
| Подборт | 2x |
| 22 Боковая часть полочки | 2x |

Вдвое складывать трикотажное полотно лицевой стороной вовнутрь, в один слой раскладывать ткань лицевой стороной вверх. Асимметричные полочки и правую часть спинки наложить на лицевую сторону ткани стороной с надписями вверх, подборт и левую часть спинки — стороной с надписями вниз. Детали подкладки (детали 1, 2 и 3) выкроить симметрично аналогичным деталям жакета.

Если стоит только одно число, то оно относится ко всем размерам.

23 Средняя часть спинки со сгибом	1x
24 Боковая часть спинки	2x
27 Бейка горловины со сгибом	1x
Из трикотажного тюля:	
25 Кокетка полочки	2x
26 Кокетка спинки со сгибом	1x
28 Верхняя часть рукава	2x
29 Локтевая часть рукава	2x

Из подкладочной ткани: деталь 21 за вычетом ширины подборта, деталь 23 со складкой по линии середины спинки шириной ок. 2 см на свободное облегание, детали 22 и 24.

Прокладка: см. детали на плане раскладки, выделенные серым цветом. Также прокладкой дублировать припуски на подгибку низа частей полочек и спинки.

Пошив:

■ На полочках и на спинке выполнить рельефные швы. Припуски швов разутюжить. На кокетках переда и спинки стачать плечевые срезы. Припуски каждого шва срезать до ширины 7 мм, обметать вместе и заутюжить на кокетку спинки.

■ Припуску по внутреннему срезу бейки горловины (более длинный срез) срезать до ширины 7 мм и заутюжить на изнаночную сторону. Бейку приколоть с изнаночной стороны к срезу горловины кокетки лицевой стороной к изнаночной стороне. Вдоль линии горловины проложить строчку. Припуски шва срезать близко к строчке. Бейку горловины отвернуть на лицевую сторону, внутренний заутюженный срез бейки настрочить в край (линия совмещения).

■ Кокетку притачать к полочкам, при этом припуски по срезам горловин полочек выступают. Кокетку оставить пока лежащей на полочках лицевой стороной к лицевой стороне.

■ На средней части спинки подкладки застрочить складку на свободное облегание вверх и внизу на длину по ок. 5 см, между швами складку заметать. Глубину складки заутюжить в одну сторону. На полочках и спинке подкладки выполнить рельефные швы. Подборта притачать к полочкам подкладки. Припуски швов заутюжить на подкладку.

■ Полочки подкладки с подбортами наложить на полочки жакета лицевой стороной к лицевой стороне, при этом кокетка лежит между жакетом и подбортами с подкладкой. Проложить строчки вдоль срезов бортов и срезов горловин полочек до швов притачивания кокеток полочек, далее строчки проложить точно в швы притачивания кокеток. Припуски швов срезать близко к строчкам, на уголках — наискосок. Полочки подкладки с подбортами отвернуть на изнаночную сторону, края приутюжить.

■ Кокетку притачать к верхнему срезу спинки. Кокетку оставить пока лежащей на спинке лицевой стороной к лицевой стороне. Спинку

Выкройка с черными контурами на листе выкроек А

Детали 21–29

размер 17

размер 18

размер 19

размер 20

размер 21

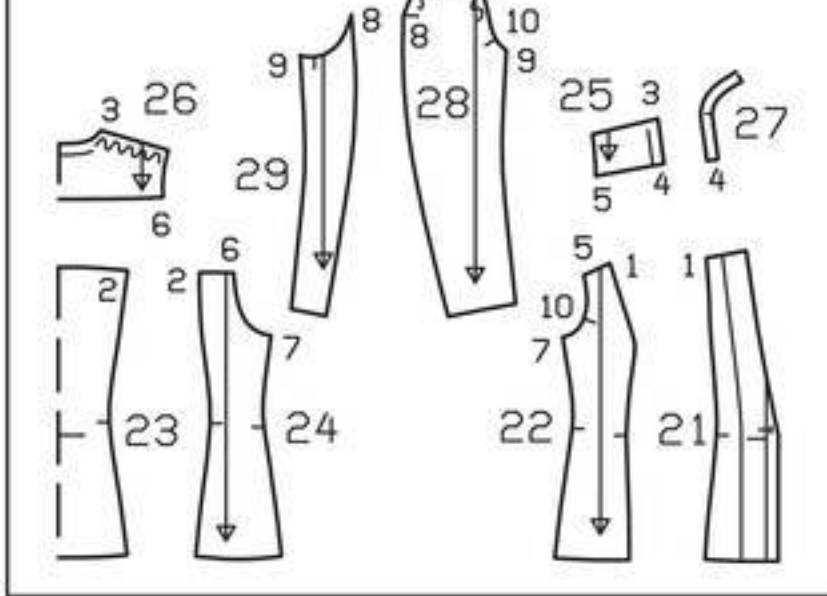

подкладки наложить на спинку жакета поверх кокетки лицевой стороной к лицевой стороне. Вдоль шва притачивания кокетки спинки проложить строчку. Спинку подкладки отвернуть на изнаночную сторону спинки, кокетку отвернуть вверх. Шов притачивания кокетки спинки приутюжить.

■ Детали подкладки отвернуть вверх. Выполнить боковые швы на жакете и на подкладке. Припуски швов разутюжить. Подкладку снова отвернуть вниз, приметать к срезам пройм жакета.

■ На рукавах выполнить швы французским швом (двойным): детали кроя сложить сначала изнаночной стороной к изнаночной стороне, припуски шириной по 1,5 см стачать на расстоянии 7 мм (от края). Припуски шва разутюжить. Затем детали кроя сложить лицевыми сторонами, при этом шов лежит точно в сгибе. Проложить строчку на расстоянии 8 мм от сгиба вдоль размеченной линии шва. Припуски шва заутюжить в одну сторону.

■ Припуски на подгибку низа рукавов заутюжить на изнаночную сторону, подвернуть вдвое, с лицевой стороны застрочить двойной иглой.

■ Рукава втачать, припосадив их по окатам.

■ Низ подбортов еще раз отвернуть вперед. Припуск на подгибку низа жакета заутюжить на изнаночную сторону и пришить вручную. Подборта снова отвернуть на изнаночную сторону. Подкладку подвернуть вдоль нижнего края жакета, сгиб слегка приутюжить, оттянуть мягкой дугой вверх и приколоть к подгибке низа. Подборта и подкладку пришить. Излишнюю ткань подкладки отвернуть вниз и слегка приутюжить.

■ На правой полочке обметать петлю.

117 Блузка ••

Размеры 34, 36, 38, 40, 42

Длина по спинке ок. 65 см.

Вам потребуется:

Эластичный панбархат с эффектом металлик 1,25–1,25–1,30–1,30–1,30 м шириной 140 см; флизелин G 785; флизелин формбанд.

Рекомендуемые ткани: панбархат, трикотажные полотна с эластаном.

Бумажная выкройка:

Перенести детали выкройки.

Припуски:

На швы и по срезам — 1,5 см, на подгибку низа блузки и рукавов — 4 см.

Раскрой:

- | | |
|--------------------------------------|----|
| 1 Перед со сгибом | 1x |
| 2 Спинка со сгибом | 1x |
| 3 Рукав | 2x |
| 4 Обтачка горловины переда со сгибом | 1x |
| 5 Обтачка горловины спинки со сгибом | 1x |

Прокладка: см. детали на плане раскладки, выделенные серым цветом. Флизелин формбанд приутюжить вдоль плечевых срезов переда, при этом цепной шов на флизелине должен совмещаться с вычерченной линией шва на детали кроя.

Пошив:

■ Для выполнения складок перед сложить по размеченным линиям сгибов складок изнаночной стороной вовнутрь, складки застрочить по разметке. Глубины складок заутюжить вниз.

■ На спинке с изнаночной стороны застрочить складки между метками-стрелками. Складки заложить и заутюжить в направлении меток-стрелок.

■ Выполнить плечевые швы на блузке и на обтачке горловины. Припуски швов разутюжить.

■ Обтачку горловины приколоть к срезу горловины блузки лицевой стороной к лицевой стороне. Вдоль размеченной линии горловины проложить строчку. Припуски шва срезать близко к строчке, в уголках надсечь. Обтачку отвернуть поверх шва притачивания и настрочить на припуски шва близко к шву. Обтачку отвернуть на изнаночную сторону, пришить к припускам плечевых швов.

■ Рукава втачать в проймы. Припуски швов заутюжить на рукава.

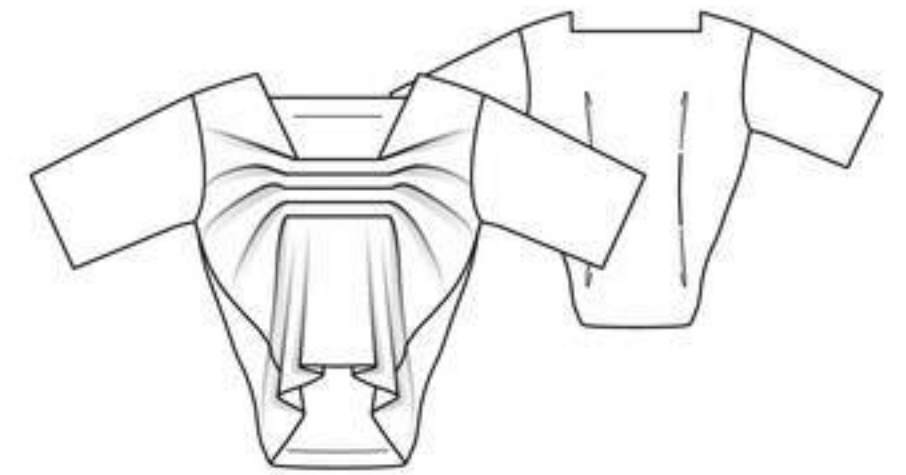

Выкройка с синими контурами на листе выкроек D

Детали 1–5

размер 34

размер 36

размер 38

размер 40

размер 42

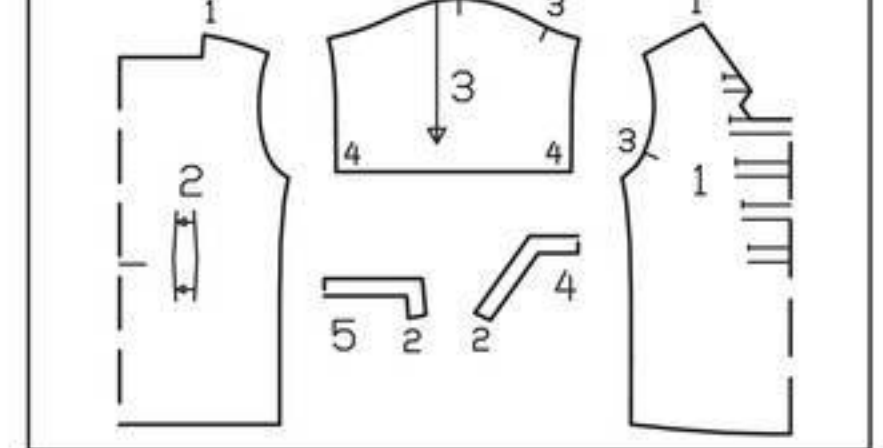

План раскладки при ширине ткани 140 см

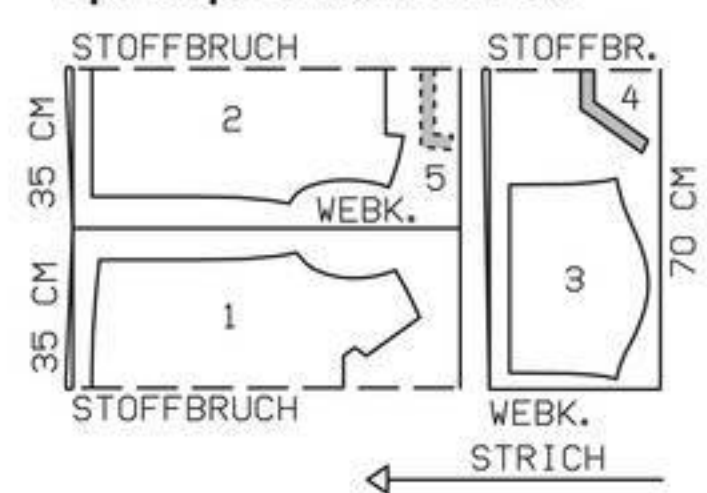

Ткань сложить вдвое лицевой стороной вовнутрь. Обратите внимание на направление ворса ткани!

■ С каждой стороны единой строчкой выполнить боковой шов и шов рукава.

■ Припуски на подгибку низа блузки и рукавов заутюжить на изнаночную сторону и пришить вручную.

118 А, В Брюки ••

Размеры 36, 38, 40, 42, 44

Длина по боковому шву ок. 106 см.

Ширина половинки брюк по нижнему краю ок. 30 см.

Вам потребуется:

Брюки А. Трикотажное полотно крэш с эффектом металлик 1,75–1,75–2,05–2,25–2,25 м шириной 140 см; флизелин Н 410; эластичная лента 0,45–0,50–0,50–0,50–0,55 м шириной 3,5 см. Брюки В. Креп шириной 140 см. Расход ткани и приклад — см. брюки А.

Рекомендуемые ткани: мягко драпирующиеся брючные ткани.

Бумажная выкройка:

Перенести детали выкройки. Детали 21 и 22 удлинить на указанную величину.

Припуски:

На швы и по срезам — 1,5 см, на подгибку низа — 4 см (не забудьте про боковые скосы припусков на подгибку низа!).

Раскрой:

Брюки А, В:

- | | |
|--|----|
| 21 Передняя половинка | 2x |
| 22 Задняя половинка | 2x |
| 23 Мешковина кармана | 4x |
| а) передний пояс длиной 34–36–38–41–43 см, задний пояс длиной 57–59–61–62–64 см, оба пояса шириной по 8 см, в готовом виде 4 см. | |

Прокладка: см. детали на плане раскладки, выделенные серым цветом.

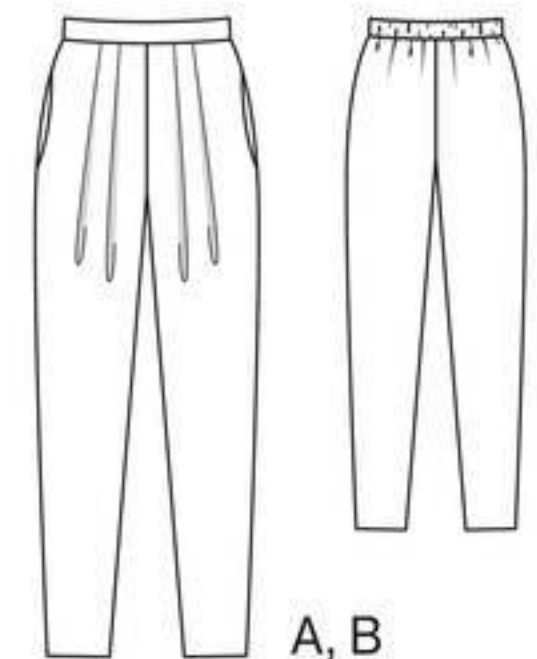

Пошив:

Брюки А, В

■ На передних половинках брюк заложить и заметать складки в направлении меток-стрелок.

■ Выполнить боковые и шаговые швы, оставив в боковых швах открытыми входы в карманы. Припуски швов разутюжить.

■ Карманы в швах. Мешковины каждого кармана приколоть с изнаночной стороны к припускам входа в карман лицевой стороной к лицевой стороне. Мешковины кармана притачать вдоль входа в карман точно по размеченным линиям швов, выше входа в карман — вплотную к боковому шву. Мешковины заутюжить вперед и стачать. Верхние срезы мешковины кармана приметать.

■ Половинки брюк вложить одну в другую лицевой стороной к лицевой стороне. Единой строч-

Планы раскладки

Шерстяной креп шириной 140 см

Размеры 17–19

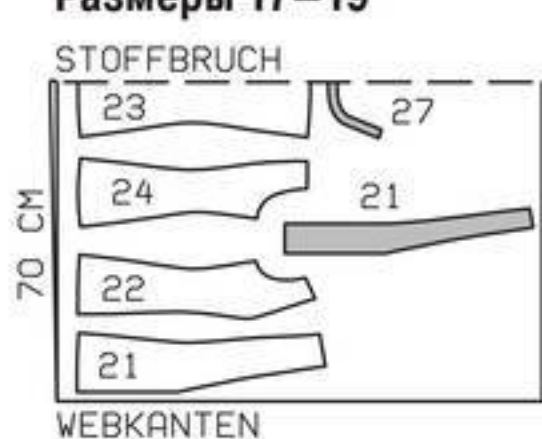

Размеры 20, 21

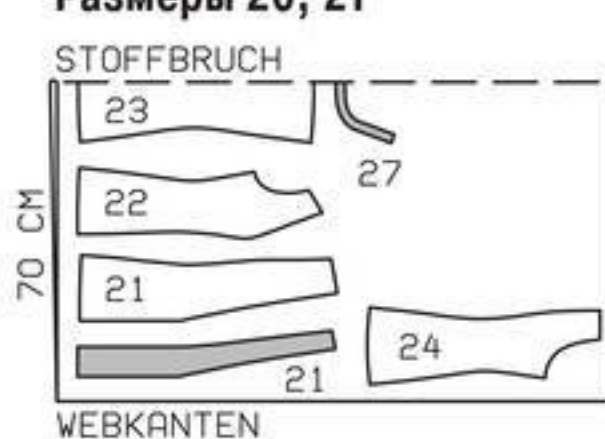

Трикотажный тюль шириной 150 см

Размеры 17–21

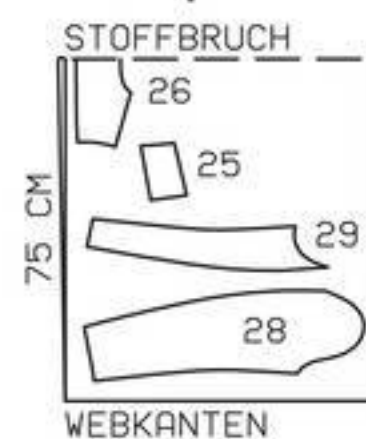

Ткань/трикотажный тюль сложить вдвое лицевой стороной вовнутрь.

ИНФОРМАЦИЯ Флизелин G 785 — это мягкая, легкая биэластичная клеевая тканая прокладка. Применяется для дублирования воротников и обтачек, а также полочек жакетов и пальто из легких тканей. Детали из прокладки выкроить с тем же направлением долевой нити, что и детали из основной ткани, и с припусками на швы. Детали кроя из прокладки приутюжить к деталям кроя из основной ткани с изнаночной стороны, всухую, слабо нагретым утюгом (позиция 1). Сначала во избежание перекоса ткани поставить утюг на 1–2 участка на короткое время, а затем водить утюгом по всей площади детали в течение ок. 8 секунд (позиция 1–2). Приутюжив прокладку, оставить деталь в разложенном виде на ок. 20–30 минут для остывания.

кой выполнить передний и задний средние швы. Припуски шва разутюжить от верха до начала шагового скругления, на участке шагового скругления припуски шва приутюжить «на ребро».

■ **Пояс.** Детали пояса стачать. Припуски шва разутюжить. Пояс притачать к верхнему срезу брюк, совместив швы пояса с боковыми швами брюк. Припуски шва притачивания и припуск по другому продольному срезу пояса заутюжить на пояс. Пояс сложить пополам изнаночной стороной вовнутрь. С лицевой стороны заднего пояса проложить строчку точно в шов притачивания пояса для кулиски. Эластичную ленту вдеть в задний пояс. Концы эластичной ленты притачать, проложив строчки точно в боковые швы. Длина кулиски в готовом виде составляет 38–40–42–44–46 см. Внутренний срез переднего пояса притачать, проложив строчку с лицевой стороны точно в шов притачивания пояса.

■ Припуски на подгибку низа заутюжить на изнаночную сторону и пришить вручную.

Выкройка с черными контурами на листе выкроек С

Детали 21–23

размер 36

размер 38

размер 40

размер 42

размер 44

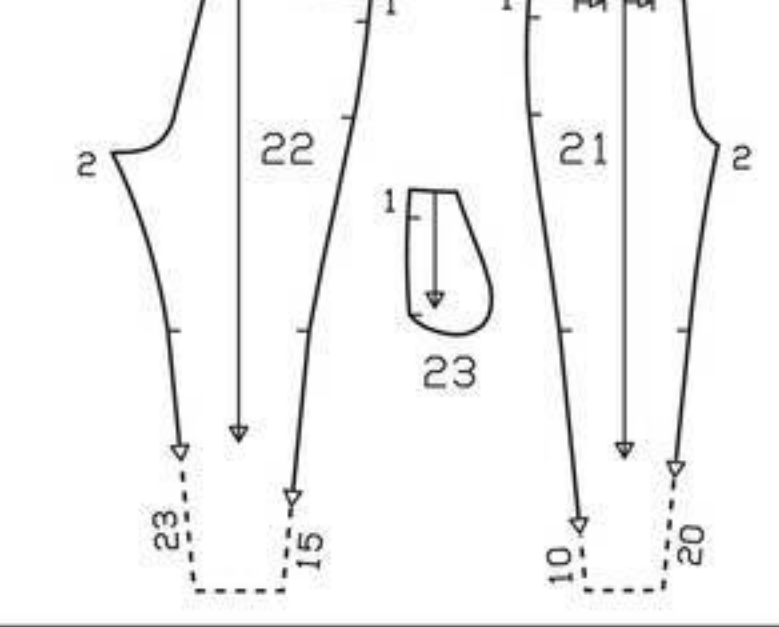

Размеры 36, 38

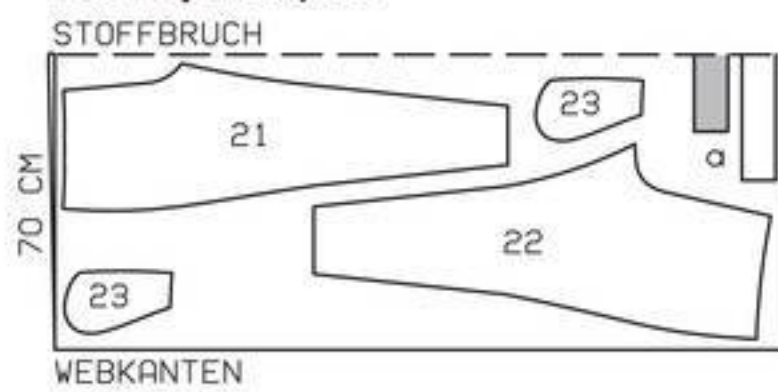

Размер 40

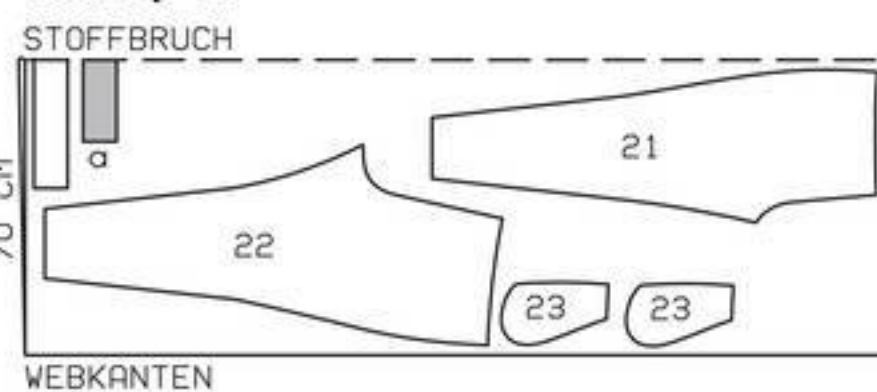

Размеры 42, 44

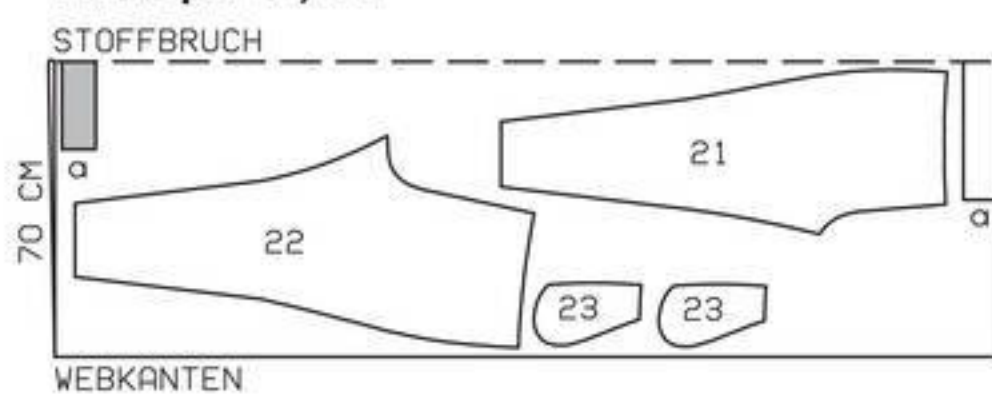

Планы раскладки А, В при ширине трикотажного полотна/ткани 140 см

Трикотажное полотно/ткань сложить вдвое лицевой стороной вовнутрь.

119 Блузка ••

Размеры 34, 36, 38, 40, 42, 44

Длина по спинке ок. 63 см (по линии середины спинки).

Вам потребуется:

Ткань, расшитая пайетками, с эластаном 1,10–1,10–1,10–1,10–1,30 м шириной 130 см; шифон (подкладка) 0,55 м шириной 140 см для всех размеров; флизелин формбанд.

Рекомендуемые ткани: легкие ткани, расшитые пайетками, с эластаном или без него.

Бумажная выкройка:

Переснять детали выкройки.

Припуски:

На швы, по срезам и на подгибку низа — 1,5 см.

Раскрой:

Из ткани, расшитой пайетками, с эластаном:

- | | |
|----------|----|
| 1 Перед | 1x |
| 2 Спинка | 1x |
| 3 Рукав | 2x |

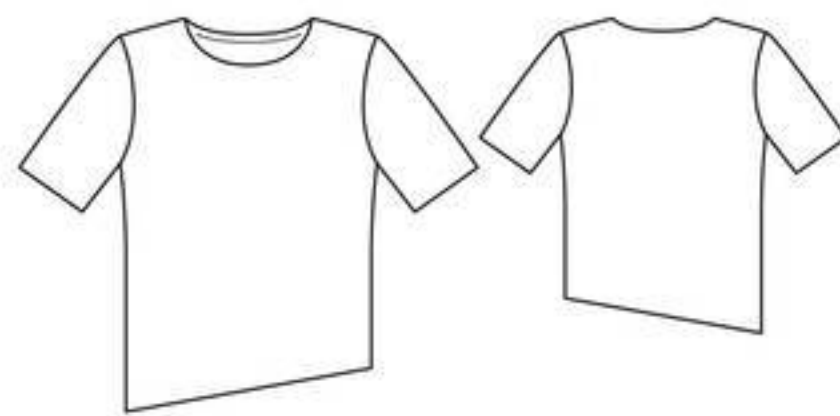

Из шифона (подкладка):

а) обтачка горловины (раскрой по косой) длиной 58–59–61–62–63–65 см и шириной 4 см, включая припуски;

б) обтачка нижних срезов переда и спинки длиной 102–106–110–114–118–122 см и шириной 4 см, включая припуски;

с) 2 обтачки нижних срезов рукавов длиной по 35–36–37–39–40–41 см и шириной по 4 см, включая припуски.

Флизелин формбанд: приутюжить вдоль срезов пройм и плечевых срезов переда, при этом цеп-

Шифон (подкладка)

шириной 140 см

Размеры 34–44

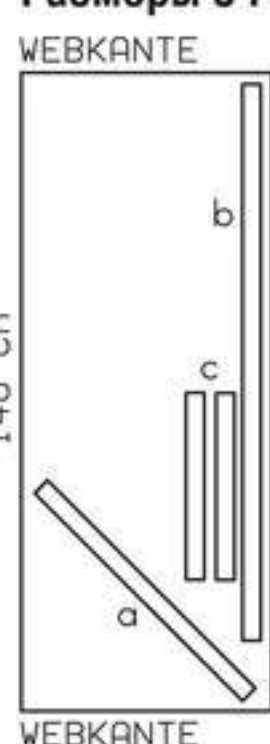

Планы раскладки

Ткань, расшитая пайетками, с эластаном шириной 130 см

Размеры 34–42

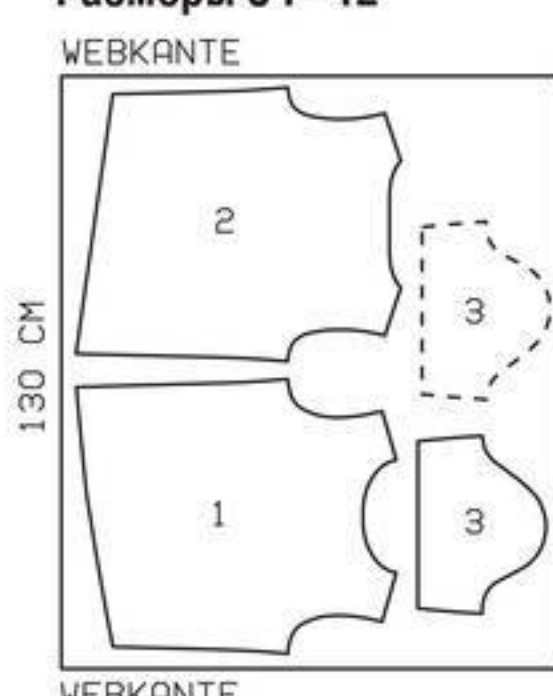

Размер 44

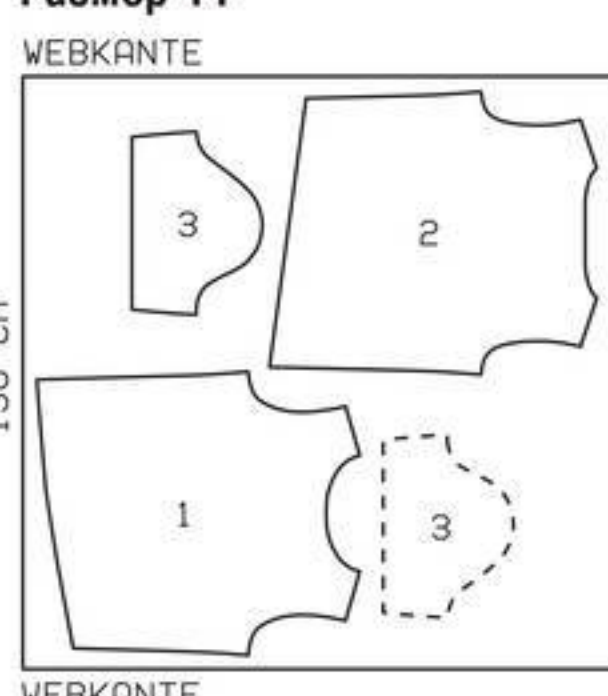

Ткань разложить в один слой лицевой стороной вверх. Асимметричные детали 1 и 2 наложить на лицевую сторону ткани стороной с надписями вверх. Правый и левый рукава выкроить симметрично.

ЭТО надо знать

Ткани с пайетками

В продаже имеется много видов тканей с пайетками, правила пошива и ухода за которыми сильно разнятся. Пайетки могут быть пришиты к ткани, наклеены на ткань или вдавлены в нее. В качестве основы также используются разные материалы, например тонкая органза, шифон или трикотажные полотна. Несмотря на это, есть общие правила работы со всеми видами тканей с пайетками.

■ Детали кроя сметывают только тонкими нитками для шитья и тонкими иглами. Ни в коем случае не использо-

вать грубые нитки для сметывания! В швейную машину надо вставить тонкую иглу № 70 с безупречным острием.

■ Все поврежденные в процессе шитья пайетки заменяют другими, пришив их теми же нитками для шитья, которыми пришиты остальные пайетки, или прозрачными перлоновыми нитками.

■ Особая осторожность при утюжке: пайетки могут расплавиться или изменить цвет! Утюжат ткани с пайетками с изнаночной стороны через сухой проутюжильник умеренно нагретым утюгом (терморегулятор стоит в позиции «Искусственный шелк», пункт 1), предварительно обязательно попробовав на ненужном лоскуте.

ной шов на флизелине должен совмещаться с вычерченной линией шва на детали кроя.

Пошив:

■ Выполнить один плечевой шов. Припуски шва разложить. Припуск по срезу горловины срезать до ширины 1 см. Косую обтачку горловины сложить вдоль пополам лицевой стороной наружу и приутюжить. Сложенную вдвое обтачку приколоть к срезу горловины, совместив открытые срезы обтачки с краем припуска. Вдоль размеченной линии горловины проложить строчку. Припуски шва срезать близко к строчке. Обтачку горловины отвернуть вверх и настрочить на припуски шва притачивания близко к шву. Единой строчкой выполнить другой плечевой шов и стачать концы обтачки горловины. Припуски шва разложить. Обтачку горловины отвернуть на изнаночную сторону и пришить вручную.

■ Выполнить левый боковой шов. Нижний срез блузки обтачать обтачкой, как описано для горловины. Единой строчкой выполнить правый боковой шов и стачать концы обтачки нижнего среза блузки. Обтачку отвернуть на изнаночную сторону и пришить вручную.

■ Нижние срезы рукавов обтачать обтачками, как описано для горловины. На рукавах вы-

Выкройка с зелеными контурами на листе выкроек D

Детали 1–3

размер 34

размер 36

размер 38

размер 40

размер 42

размер 44

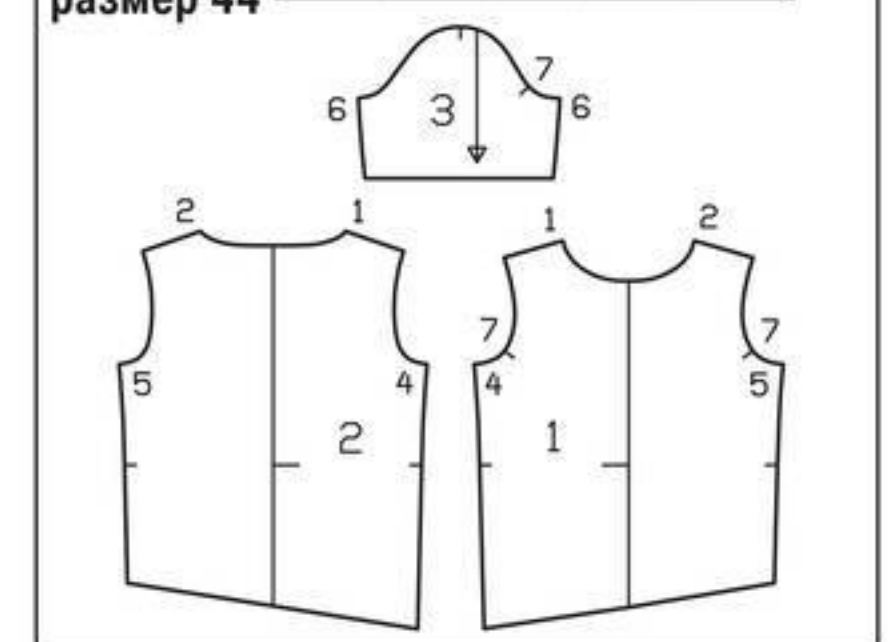

полнить швы и стачать концы обтачек. Обтачки отвернуть на изнаночную сторону и пришить вручную.

■ Втачать рукава.

120 Платье ••

и пояс

Размеры 34, 36, 38, 40, 42, 44

Длина от талии 75 см (по линии середины спинки).

Вам потребуется:

Креп-сатин 2,70 м шириной 135 см для всех размеров; флизелин G 785; флизелин формбанд; эластичная лента 0,70–0,70–0,75–0,80–0,85–0,90 м шириной 10 см; пластина натуральной кожи наппа или лоскут искусственной кожи размером ок. 10 x 15 см; 4 пробивающиеся кнопки; клеевой карандаш (Pritt, Tesa).

Рекомендуемые ткани: легкие, мягко драпирующиеся платьевые ткани.

Бумажная выкройка:

Переснять детали выкройки.

Припуски:

На швы и по срезам — 1,5 см, на подгибку низа рукавов — 4 см (не забудьте про боковые скосы припусков на подгибку низа рукавов!). Припуски по нижним срезам полотнищ юбки не предусмотрены.

Раскрой:

- | | |
|--------------------------------------|----|
| 1 Лиф переда | 1x |
| 2 Лиф спинки | 1x |
| 3 Рукав | 2x |
| 4 Правое переднее полотнище юбки | 1x |
| 5 Левое переднее полотнище юбки | 1x |
| 6 Правое заднее полотнище юбки | 1x |
| 7 Левое заднее полотнище юбки | 1x |
| 8 Обтачка горловины переда со сгибом | 1x |
| 9 Обтачка горловины спинки со сгибом | 1x |



Прокладка: см. детали на плане раскладки, выделенные серым цветом. Флизелин формбанд приутюжить вдоль плечевых срезов переда и вдоль нижних срезов лифа переда и лифа спинки, при этом цепной шов на флизелине должен совмещаться с вычерченной линией шва на детали кроя.

Пошив:

■ На лифе платья выполнить боковые и плечевые швы. На обтачке горловины выполнить плечевые швы. Припуски швов разутюжить.

■ Обтачку горловины приколоть к срезу горловины лицевой стороной к лицевой стороне. Вдоль среза горловины проложить строчку. Припуски шва срезать близко к строчке. Обтачку горловины отвернуть вверх и настрочить на припуски шва притачивания близко к шву. Обтачку

Если стоит только одно число, то оно относится ко всем размерам.

отвернуть на изнаночную сторону, горловину приутюжить. Внутренний срез обтачки пришить к припускам плечевых швов.

■ На переднем и заднем полотнищах юбки выполнить средние швы. На юбке выполнить боковые швы. Припуски швов разутюжить. Нижние концы припусков швов срезать наискосок.

■ Юбку притачать к лифу платья. Припуски шва заутюжить вверх.

■ На рукавах выполнить швы. Припуски на подгибку низа рукавов заутюжить на изнаночную сторону и пришить вручную.

■ Втачать рукава.

■ Для пояса от эластичной ленты отрезать отрезок длиной 66–70–74–78–82–86 см. Из натуральной/искусственной кожи выкроить 2 детали размером по 12 х 4,5 см (включая припуски шириной 1 см) для застежки. По одному срезу кожаных деталей длиной по 12 см притачать к концам эластичной ленты, при этом припуски кожаных деталей выступают за края эластичной ленты. Припуски швов притачивания отвернуть на кожаные детали. Кожаные детали сложить пополам до ширины по 1,7 см лицевой стороной вовнутрь, верхние и нижние срезы деталей стачать. Вывернуть. Открытые срезы кожаных деталей приклеить к припускам швов притачивания. С лицевой стороны проложить строчки точно в швы притачивания кожаных деталей. На кожаных деталях установить кнопки.

План раскладки

Креп-сатин шириной 135 см

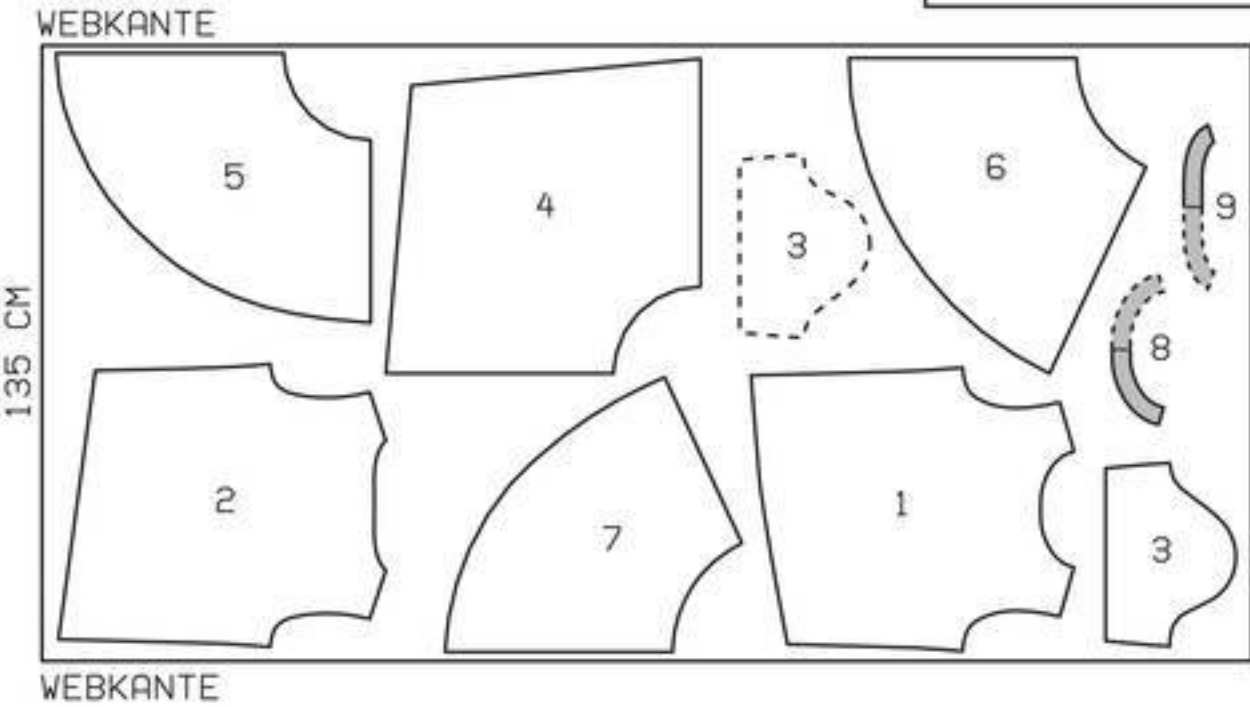

Ткань разложить в один слой лицевой стороной вверх. Асимметричные детали 1, 2, 4, 5, 6 и 7 наложить на лицевую сторону ткани стороной с надписями вверх. Правый и левый рукава выкроить симметрично.

121 Платье для беременных ••

Размеры 34, 36, 38, 40, 42
Длина по спинке ок. 105 см.

Вам потребуется:

Креп-сатин 1,80–1,80–1,80–2,20–2,20 м шириной 135 см; флизелин G 785; эластичная лента 0,45–0,45–0,45–0,45–0,50 м шириной 1,5 см. Рекомендуемые ткани: мягко драпирующиеся платьеные ткани.

Бумажная выкройка:

Переснять детали выкройки. Деталь 23 удлинить на указанную величину. С детали 22 мешковину кармана переснять как отдельную деталь, мешковина кармана подходит для всех размеров. На детали 21 метки-стрелки складок вычерчены для размера 34. Для остальных размеров метки-стрелки складок вычертить соответственно линиям выкройки.

Припуски:

На швы, по срезам и на подгибку низа — 1,5 см, по нижним срезам верхних частей переда — 2,5 см.

Раскрой:

21 Верхняя часть переда 2x
22 Нижняя часть переда со сгибом 1x
Мешковина кармана 4x
23 Спинка 2x

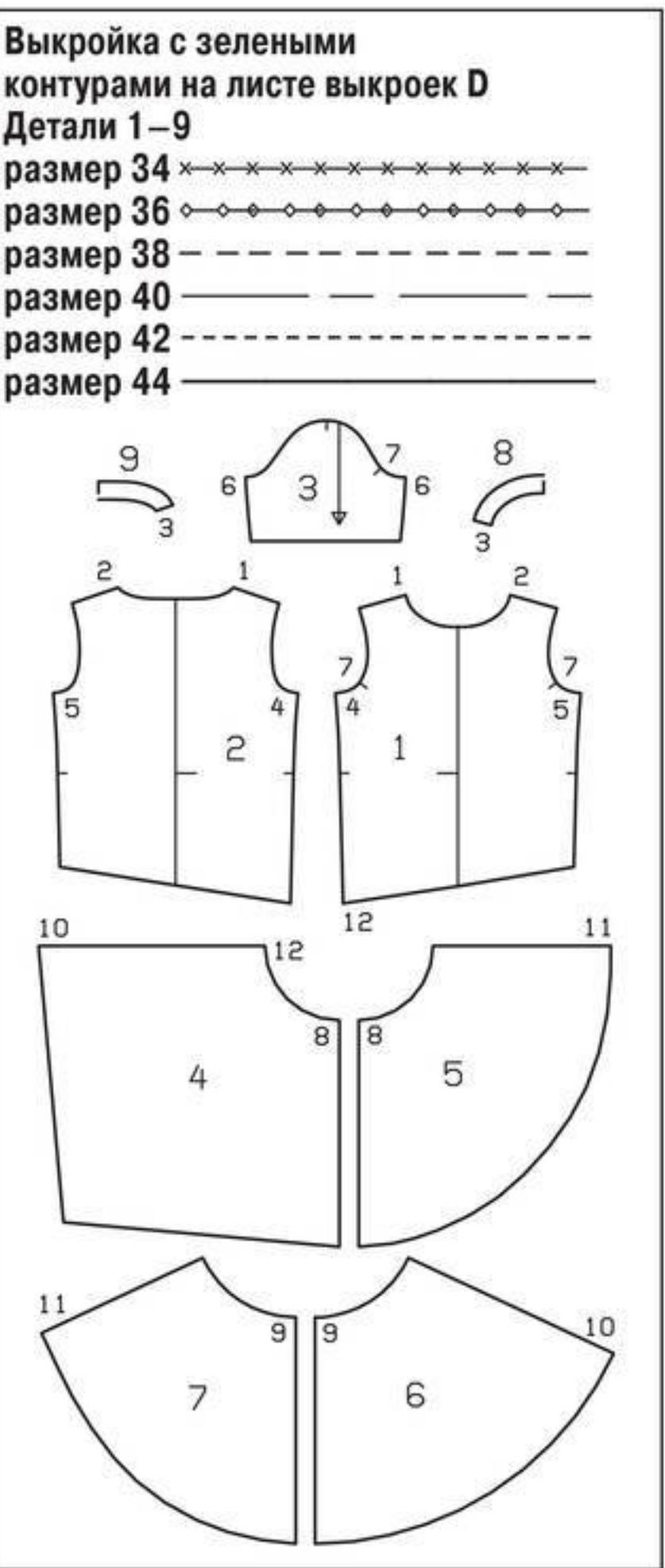

■ Обтачку горловины приколоть к срезу горловины лицевой стороной к лицевой стороне. Вдоль размеченной линии горловины проложить строчку. Припуски шва срезать близко к строчке. Обтачку отвернуть поверх шва притачивания и настрочить на припуски шва притачивания близко к шву. Обтачку горловины отвернуть на изнаночную сторону, горловину приутюжить. Внутренний срез обтачки пришить к припускам плечевых швов и среднего шва по спинке. Передние концы обтачки горловины приметать.

■ На верхних частях переда заложить и замечать складки в направлении меток-стрелок. Правую верхнюю часть переда наложить на левую верхнюю часть переда (изнаночной стороной к лицевой стороне), совместив линии середины переда, нижние срезы сметать.

■ Верхний срез нижней части переда пришить. Верхнюю часть переда притачать к нижней части переда. Припуски шва заутюжить вниз и настрочить по разметке для кулиски. В кулиску вдеть эластичную ленту, концы ленты притачать. Длина кулиски в готовом виде — 36–38–40–42–44 см.

■ Припуски по срезам пройм срезать до ширины по 1 см. Каждую косую обтачку проймы сложить вдоль пополам лицевой стороной наружу и приутюжить. Сложенную вдвое обтачку приколоть к срезу проймы, совместив открытые срезы обтачки с краем припуска. Вдоль размеченной линии проймы проложить строчку. Припуски шва срезать близко к строчке. Обтачку отвернуть на изнаночную сторону, пройму приутюжить.

■ Каждую завязку сложить вдоль пополам лицевой стороной вовнутрь. На расстоянии 2,5 см от

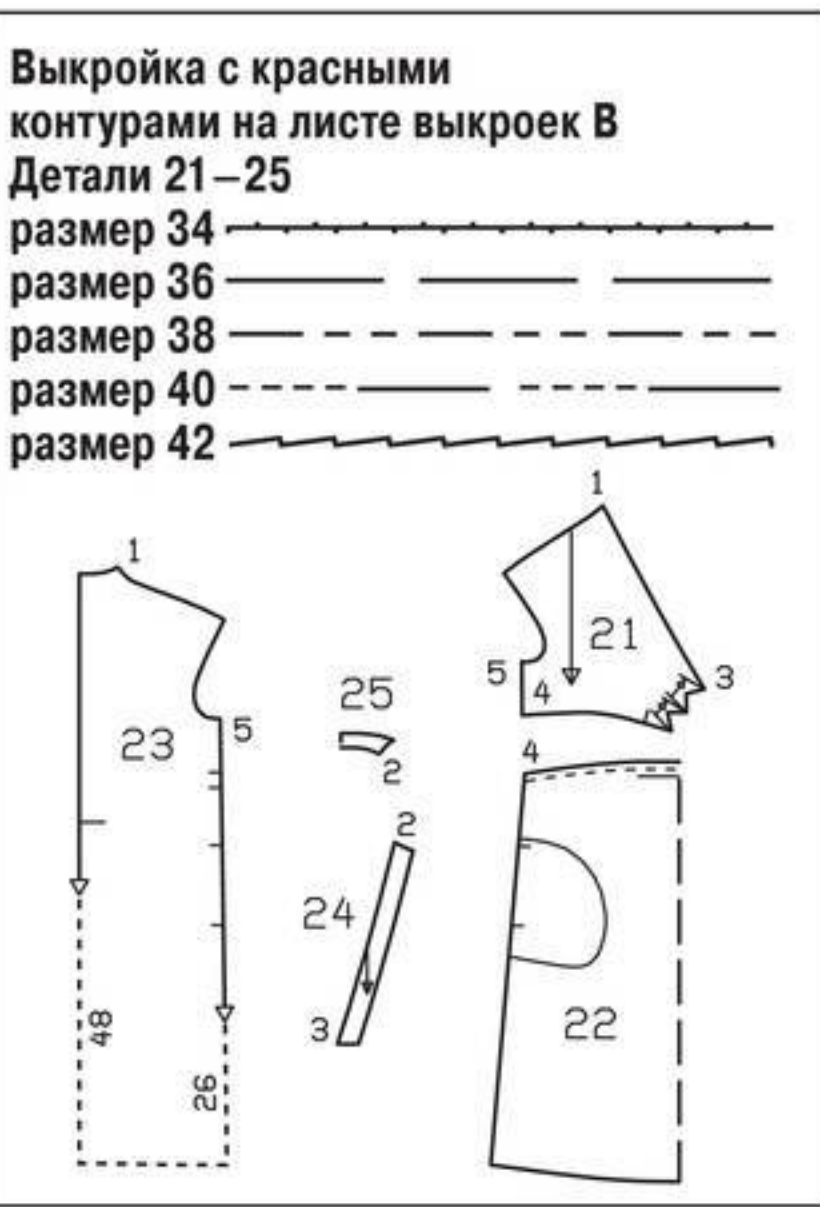

сгиба проложить строчку, на одном конце завязки стачать короткие срезы. Завязку вывернуть и приутюжить. Завязки приметать к боковым срезам спинки между поперечными метками.

■ У боковых срезов концы обтачек пройм еще раз отвернуть вверх. С каждой стороны единой строчкой стачать боковые срезы и концы обтачки проймы. Входы в карманы оставить открытыми. Обтачки пройм снова отвернуть на изнаночную сторону. Проймы отстрочить на расстоянии по 7 мм.

■ Карманы в швах. Мешковины каждого кармана приколоть к припускам входа в карман лицевой стороной к лицевой стороне. Мешковины кармана притачать вдоль входа в карман точно по размеченным линиям швов, выше и ниже входа в карман — вплотную к боковому шву. Мешковины кармана заутюжить вперед и приколоть под перед. Для притачивания мешковины кармана бумажную выкройку мешковины приколоть к переду, вдоль краев бумажной выкройки проложить строчку.

■ Нижний срез платья обметать на оверлоке или обработать плотной зигзагообразной строчкой — см. модель 105.

Вдвое складывать ткань лицевой стороной вовнутрь, в один слой раскладывать ткань лицевой стороной вверх. Правые и левые парные детали выкроить симметрично!

Планы раскладки при ширине ткани 135 см
Размеры 34–38

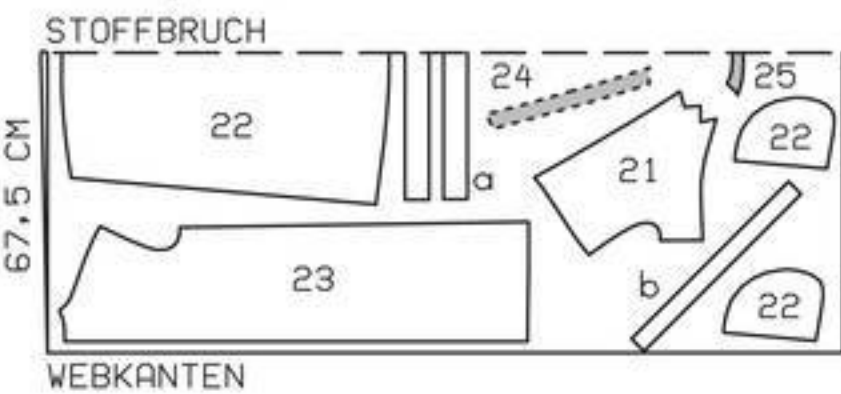

Размеры 40, 42

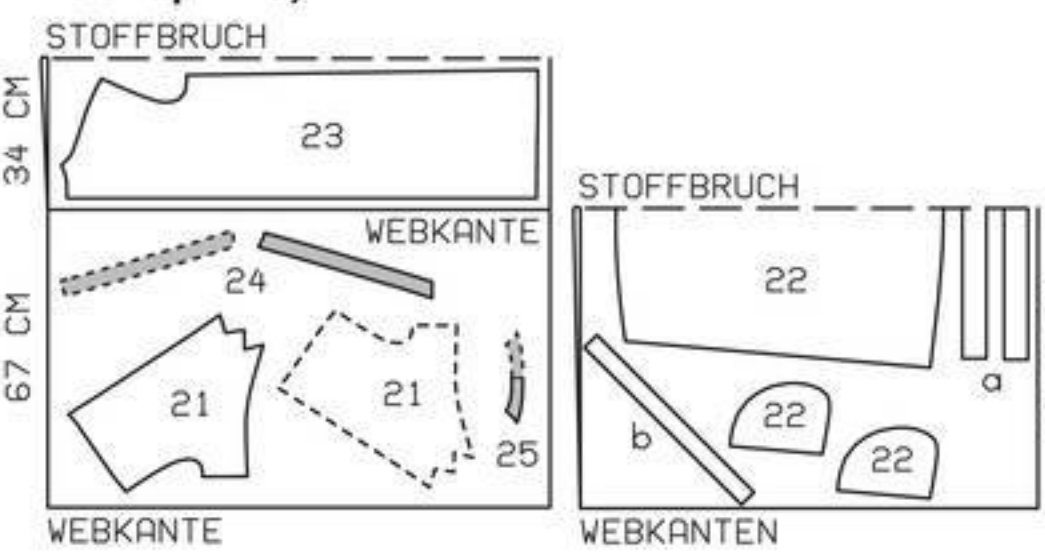

122 Платье для беременных ••

Размеры 36, 38, 40, 42, 44
Длина по спинке ок. 102 см.

Вам потребуется:

Крепдешин 2,70–2,70–2,70–3,20–3,20 м шириной 140 см; флизелин G 785; эластичная лента 0,40–0,40–0,45–0,45–0,50 м шириной 1,5 см. Рекомендуемые ткани: легкие, мягко драпирующиеся платьеные ткани.

Бумажная выкройка:

Переснять детали выкройки.

Припуски:

На швы и по срезам — 1,5 см, по нижним срезам лифа спинки и частей лифа переда — 2,5 см, на подгибку низа верхней юбки — 1,5 см, припуски по нижним срезам оборок не предусмотрены.

Раскрой:

1 Лиф переда 2x
2 Лиф спинки 2x
3 Переднее полотнище юбки со сгибом 1x
4 Верхнее переднее полотнище юбки со сгибом 1x



5 Заднее полотнище юбки со сгибом 1x
6 Верхнее заднее полотнище юбки со сгибом 1x
7 Рукав 2x
8 Обтачка горловины переда 2x
9 Обтачка горловины спинки со сгибом 1x
а) оборка нижнего среза платья общей длиной 275 см и шириной 12 см;
б) 2 оборки рукавов длиной по 100 см и шириной по 10 см;

с) 2 завязки длиной по 80–80–80–85–85 см и шириной по 4 см, в готовом виде 2 см.

Прокладка: см. детали на плане раскладки, выделенные серым цветом.

Пошив:

■ На лифе спинки выполнить средний шов. Припуски шва разутюжить. Выполнить плечевые швы. Припуски каждого шва обметать вместе и заутюжить на лиф спинки. На обтачке горловины выполнить плечевые швы. Припуски швов разутюжить.

■ Обтачку горловины наложить на лиф спинки и части лифа переда лицевой стороной к лицевой стороне, приколоть. Вдоль среза горловины проложить строчку. Припуски шва срезать близко к строчке. Обтачку отвернуть вверх/вперед и настрочить на припуски шва притачивания близко к шву. Обтачку горловины отвернуть на изнаночную сторону, горловину приутюжить. Внутренний срез обтачки пришить к припускам плечевых швов и среднего шва по спинке. Нижние концы обтачки приметать.

■ Правую часть лифа переда наложить на левую часть лифа переда изнаночной стороной к лицевой стороне, совместив линии середины переда. Нижние срезы сметать.

■ На лифе платья выполнить боковые швы.

■ У верхнего среза верхнего переднего полотнища юбки обметать по разметке петли в качестве прорезов для кулиски, предварительно приутюжив с изнаночной стороны маленькие лоскутки прокладки для уплотнения.

■ На юбке и на верхней юбке выполнить боковые швы. Припуск на подгибку верхней юбки срезать до ширины 7 мм, обметать, заутюжить на изнаночную сторону и настрочить в край. Верхнюю юбку натянуть на юбку изнаночной стороной к лицевой стороне, верхние срезы сметать.

Планы раскладки при ширине ткани 140 см Размеры 36–40

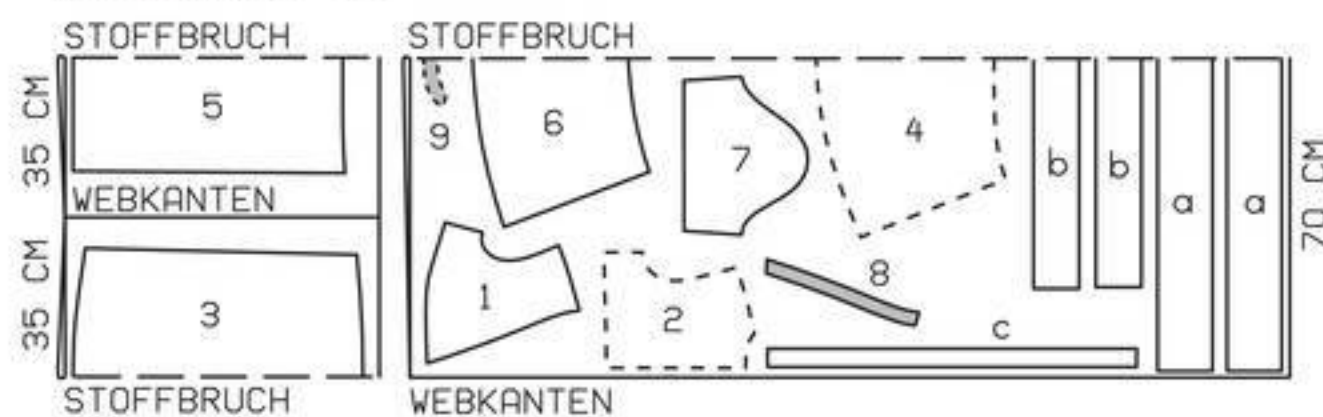

Размеры 42, 44

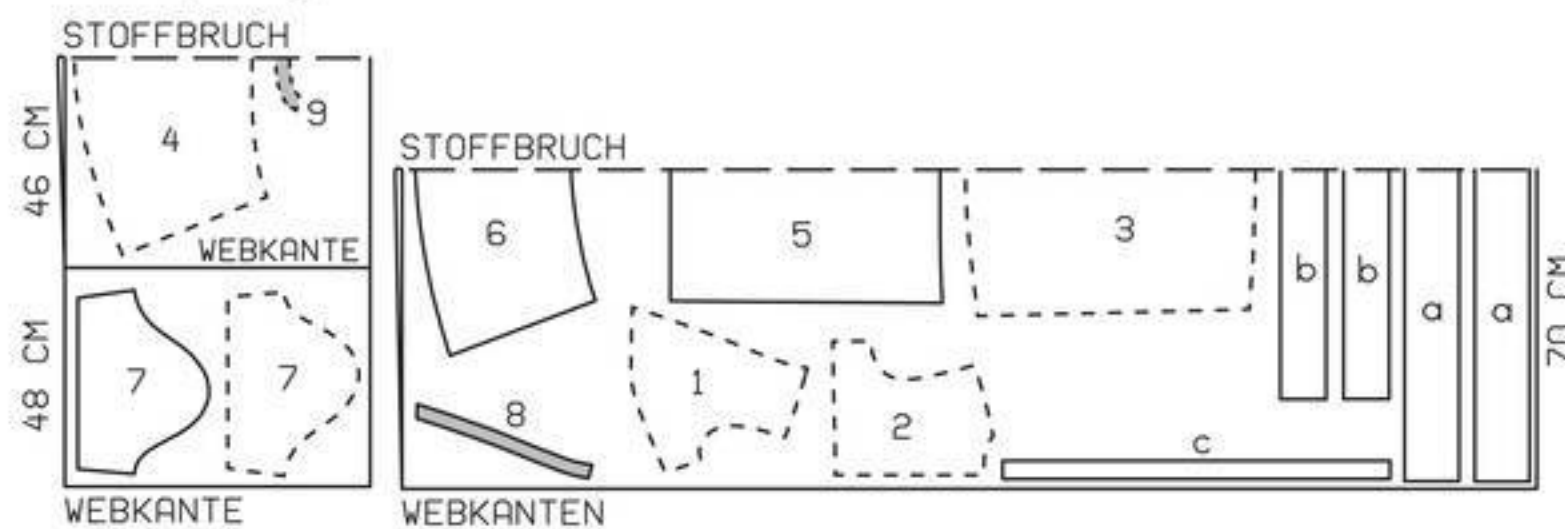

Вдвое складывать ткань лицевой стороной вовнутрь, в один слой раскладывать ткань лицевой стороной вверх. Правый и левый рукава выкроить симметрично.

Детали бумажной выкройки, вычерченные на планах раскладки пунктирной линией, накладывать на ткань стороной с надписями вниз.

СОВЕТ

Отправляясь в магазин покупать ткань, возьмите с собой полный комплект деталей бумажной выкройки. В этом случае при выборе ткани с другим узором, например в продольную полоску вместо поперечной, крупной клетки или каймы, вы легко сделаете перерасчет расхода ткани. В зависимости от величины раппорта узора вам потребуется больше или меньше ткани, чем указано в инструкции.

Выкройка с зелеными контурами на листе выкроек А

Детали 1–9

размер 36
размер 38
размер 40
размер 42
размер 44

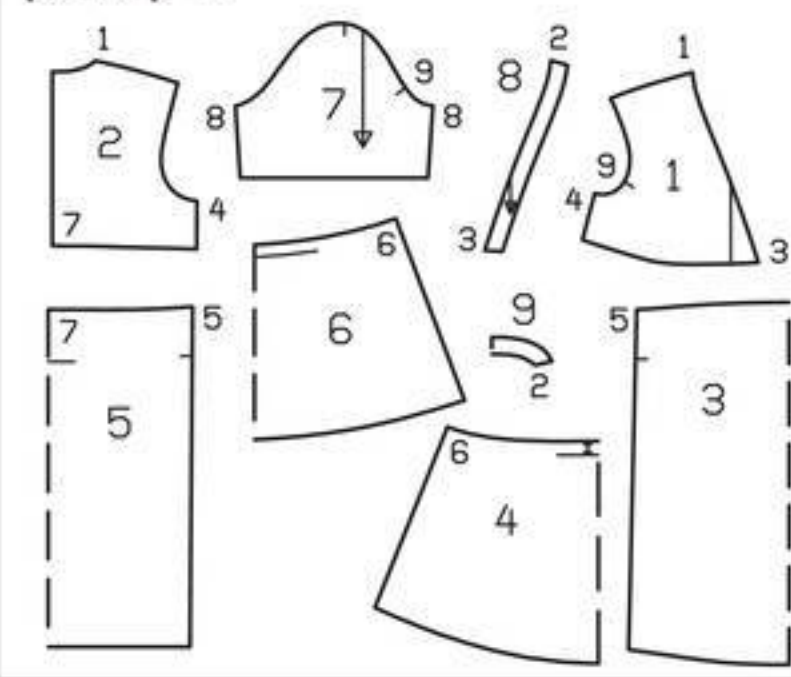

■ Юбки притачать вместе к лифу платья. Припуски шва заутюжить вниз и настрочить по разметке для кулиски.

■ На рукавах выполнить швы. На оборках рукавов стачать короткие срезы. Оборки рукавов присборить и притачать к нижним срезам рукавов. Припуски швов заутюжить на рукава.

■ Втачать рукава.

■ На оборке нижнего среза платья стачать короткие срезы. Оборку присборить и притачать к нижнему срезу платья. Припуски шва заутюжить вверх.

■ Каждую завязку сложить вдоль пополам лицевой стороной вовнутрь. Стачать продольные и с одной стороны короткие срезы. Припуски шва срезать близко к строчке. Завязку вывернуть, приутюжить. Завязки притачать к концам эластичной ленты (длина эластичной ленты в готовом виде — 36–38–40–42–44 см) и вдеть в кулиску. Концы эластичной ленты притачать, проложив строчки точно в боковые швы.

123 Жакет для беременных ●●

Размеры 36, 38, 40, 42, 44

Длина по спинке ок. 52 см.

Вам потребуется:

Шерстяной креп (тяжелый) 1,80 м шириной 140 см для всех размеров; подкладочная ткань 1,25 м шириной 140 см; флизелин G 785; 2 пуговицы; подплечники.

Рекомендуемые ткани: держащие форму шерстяные или смешанные жакетные ткани.

Бумажная выкройка:

Перенести детали выкройки. С детали 21 подборт перенести как отдельную деталь.

Припуски:

На швы и по срезам — 1,5 см, на подгибку низа жакета и низа рукавов — 4 см, детали подкладки выкроить с припусками на швы и на подгибку низа 1,5 см.

Раскрой:

Из шерстяного крепа:

21 Полочка, цельнокроеная с воротником 2х
Подборт, цельнокроеный с воротником 2х
22 Спинка 2х
23 Боковая часть 2х
24 Верхняя часть рукава 2х
25 Локтевая часть рукава 2х
26 Обтачка горловины спинки со сгибом 1х

Из подкладочной ткани: деталь 21 за вычетом ширины подборта, деталь 22 за вычетом ширины обтачки горловины спинки и со складкой по линии середины спинки шириной ок. 2 см на свободное облежание, деталь 23, детали 24 и 25 без обтачек шлицы.

Прокладка: см. детали и участки деталей на плане раскладки, выделенные серым цветом. Также прокладкой дублировать припуски на подгибку низа.

Пошив:

■ На полочках стачать нагрудные вытачки, глубины вытачек заутюжить вверх. Выполнить средний шов по спинке. Боковые части притачать к полочкам и спинке. Припуски швов разутюжить.

■ Выполнить плечевые швы — точно от уголков (контрольная метка 3). Припуски полочек надсечь в уголках между плечевыми срезами и срезами воротника вплотную к концам швов. Припуски швов разутюжить.

■ На цельнокроеных с полочками и подбортами воротниках выполнить задние средние швы. Цельнокроеный с полочками воротник втачать в горловину спинки от уголка к уголку. Припуски шва разутюжить. Обтачку горловины спинки притачать к плечевым срезам подбортов и к внутреннему срезу цельнокроеного воротника, при этом припуски подбортов в уголках надсечь.

■ Борта и воротник. Подборт и обтачку горловины спинки приколоть к жакету лицевой стороной к лицевой стороне, сколоть срезы воротников. Проложить строчку вдоль нижних срезов полочек, срезов бортов и среза воротника, оставив внизу открытыми срезы длиной по 3 см до концов подбортов. Подборт и обтачку горловины спинки отвернуть на изнаночную сторону, воротник вывернуть. Края приутюжить. Припуск на подгибку низа жакета заутюжить на изнаночную сторону, но пока не пришивать. Точно сколоть швы втачивания воротников. Обтачку горловины спинки отвернуть вверх. Припуски швов втачивания воротников стачать близко к сколотым швам. Обтачку горловины спинки снова отвернуть вниз.

■ На рукавах выполнить передние швы, контрольная метка 6. Припуски швов разутюжить.

■ Нижние уголки рукавов выполнить **конвертом**. Припуски на подгибку низа рукавов и обтачки краев разрезов отвернуть на лицевую сторону и стачать наискосок. Припуски косых швов срезать до ширины по 5 мм и разутюжить.

■ На рукавах выполнить локтевые швы до меток разрезов. Припуски на подгибку низа рукавов и обтачки краев разрезов рукавов отвернуть на изнаночную сторону и приутюжить. Припуски на подгибку низа рукавов пришить вручную.

■ Рукава втачать, припосадив их по окатам. Пришить подплечники.

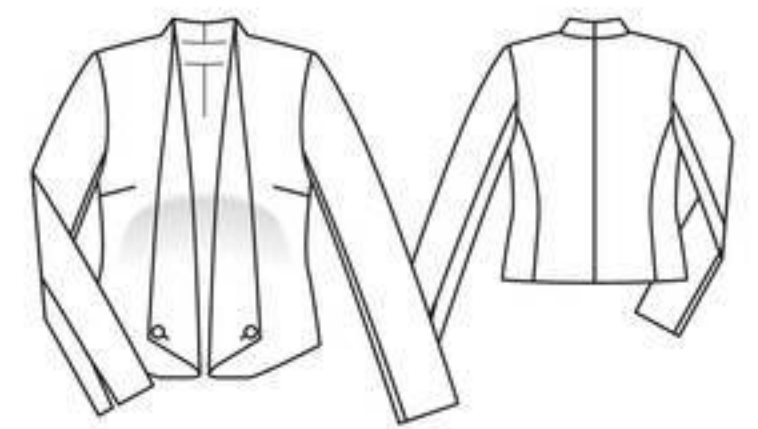

Выкройка с зелеными контурами на листе выкроек А

Детали 21–26

размер 36
размер 38
размер 40
размер 42
размер 44

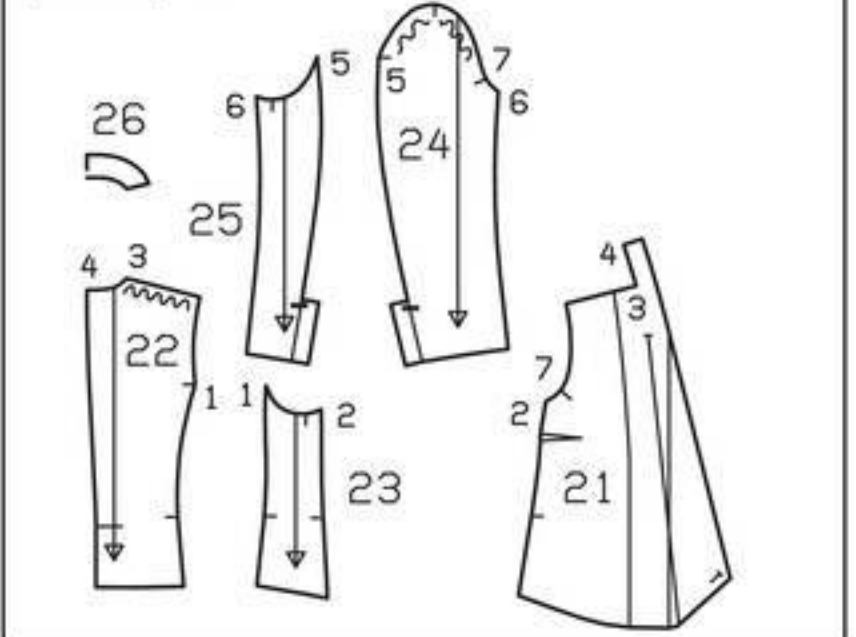

План раскладки при ширине ткани 140 см

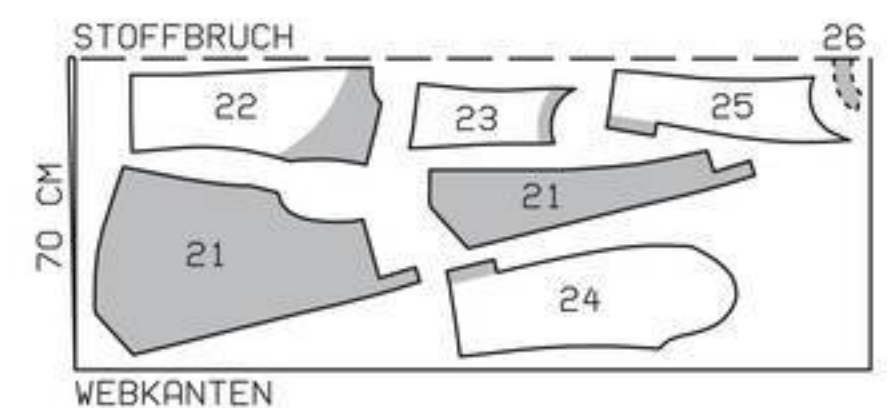

Ткань сложить вдвое лицевой стороной вовнутрь.

■ **Подкладка.** Средние срезы частей спинки подкладки стачать с припусками шириной 1 см. На спинке подкладки по линии середины спинки застрочить складку на свободное облежание вверх и вниз на длину по ок. 5 см, между швами складку заметать. Глубину складки заутюжить в одну сторону. На подкладке стачать вытачки и выполнить швы, втачать рукава подкладки.

■ **К жакету пришить подкладку, подгибка низа.** Подкладку притачать к внутренним срезам подбортов и обтачки горловины спинки лицевой стороной к лицевой стороне, при этом нижние срезы подбортов отвернуть вниз. Подкладку вложить в жакет изнаночной стороной к изнаночной стороне, рукава подкладки вложить в рукава жакета. Припуск на подгибку низа жакета пришить вручную. Подкладку подвернуть вдоль нижнего края жакета, сгиб слегка приутюжить, оттянуть мягкой дугой вверх и приколоть к подгибке низа жакета. Оставшиеся открытыми срезы подбортов и подкладку пришить. Излишнюю ткань подкладки отвернуть вниз и слегка приутюжить. Выше разрезов рукавов сколоть локтевые швы на рукавах и подкладке, при этом подкладку слегка оттянуть вверх. У краев разрезов рукавов подкладку срезать, не доходя по 2 см до внутренних срезов обтачек краев разрезов, сверху подкладку срезать поперек на расстоянии по 1 см ниже меток разрезов. В верхних уголках подкладки рукавов выполнить косые надсечки длиной по 1 см. Срезы подкладки заутюжить на изнаночную сторону на ширину по 1 см. Подкладку подвернуть вдоль нижних краев рукавов и пришить вручную к подгибке низа и к обтачкам краев разрезов.

■ На обеих полочках обметать по петле. Борта отвернуть по размеченным линиям сгибов на лицевую сторону, на полочках поставить метки для пуговиц. Пуговицы пришить к полочкам.

124 Платье для беременных ●●●

Размеры 36, 38, 40, 42, 44

Длина по спинке ок. 105 см.

Вам потребуется:

Ткань шамбре 2,60–2,60–2,65–2,70–2,70 м шириной 150 см; флизелин G 700; 6 пуговиц.
Рекомендуемые ткани: легкие, держащие форму плательные ткани.

Бумажная выкройка:

Перенести детали выкройки. Обратите внимание на линии и данные именно для модели 124. Деталь 1 удлинить на указанную величину. С детали 1 мешковину кармана перенести как отдельную деталь, мешковина кармана подходит для всех размеров.

На детали 2 метки петель поставлены для размера 36. Для размеров 38–44 метку верхней петли поставить на таком же расстоянии от верхнего среза, как у размера 36. Метка нижней петли подходит для всех размеров. Метку третьей петли поставить между верхней и нижней метками посередине.

Припуски:

На швы, по срезам и на подгибку низа — 1,5 см.

Раскрой:

- | | |
|------------------------------|----|
| 1 Перед со сгибом | 1х |
| Мешковина кармана | 4х |
| 2 Планка застежки | 2х |
| 3 Спинка со сгибом | 1х |
| 4 Кокетка со сгибом | 2х |
| 5 Рукав | 2х |
| 6 Воротник со сгибом | 2х |
| 7 Стойка воротника со сгибом | 2х |

а) 2 бейки для окантовки разрезов рукавов длиной по 23 см и шириной по 4 см, включая припуски;

б) 2 манжеты длиной по 24–24,5–25–25,5–26 см и шириной по 12 см, в готовом виде 6 см.

Прокладка: см. детали и участки деталей на плане раскладки, выделенные серым цветом. Дополнительно к переду приутюжить прокладку поверх нижних уголков срезов притачивания планок застежки поло.

Пошив:

■ Застежка поло. Дублированные прокладкой половинки планок застежки притачать к продольным срезам переда. Припуски переда в нижних уголках надсечь. Припуски швов притачивания планок и припуски по другим продольным срезам планок заутюжить на планки. Планки сложить по линиям сгибов изнаночной стороной вовнутрь, внутренние заутюженные срезы планок приметать. Планки отстрочить вдоль швов притачивания близко к швам. Правую планку наложить на левую планку, нижние концы планок притачать вместе к поперечному срезу переда.

■ На переде с изнаночной стороны застрочить складки от верха до меток-стрелок. Складки заложить в направлении меток-стрелок и заутюжить на длину швов. Вверху складки заматывать. Вдоль верхнего среза спинки заложить и заматывать складки в направлении меток-стрелок.

■ Кокетка. Внешнюю кокетку приколоть к верхнему срезу спинки лицевой стороной к лицевой стороне, внутреннюю кокетку — лицевой сторо-



Выкройка с черными контурами на листе выкроек В

Детали 1–7
размер 36
размер 38
размер 40
размер 42
размер 44

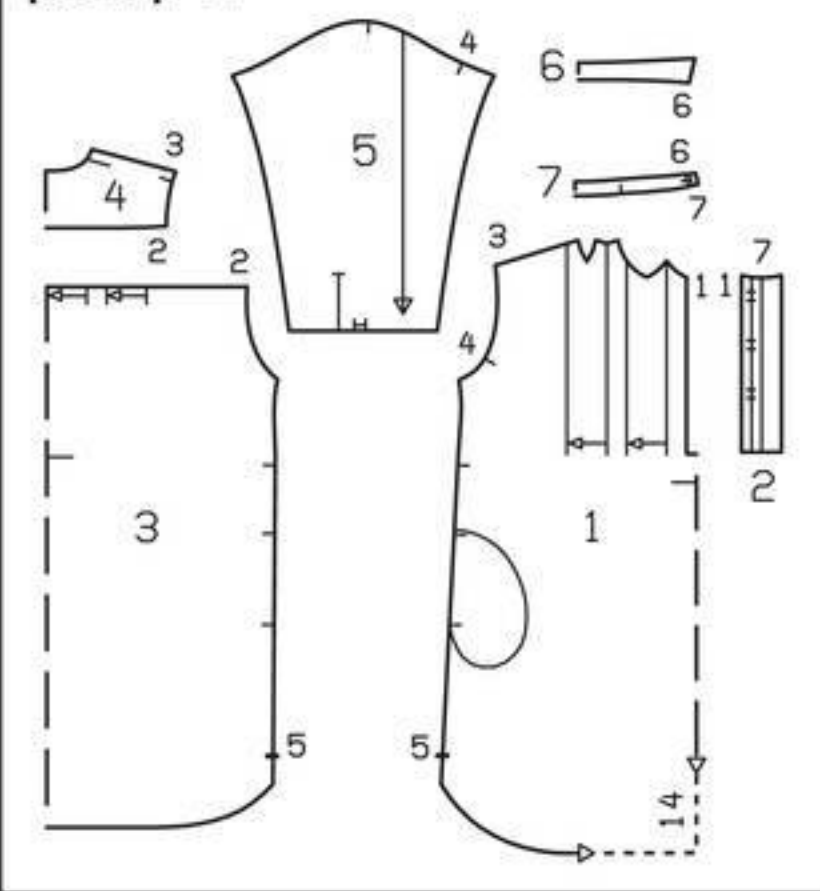

ной к изнаночной стороне. Кокетки притачать вместе и заутюжить вверх. Внешнюю кокетку притачать к верхним срезам переда. Припуски швов заутюжить на кокетку. Срезы внутренней кокетки подвернуть и приметать над швами притачивания кокетки. Открытые срезы кокеток сметать. Кокетку отстрочить вдоль швов притачивания близко к швам.

■ Разрезы рукавов выполнить по разметке. Край каждого разреза разложить в прямую линию и притачать как можно ближе к одному продольному срезу окантовочной бейки (а). Бейку заутюжить поверх шва притачивания на разрез, затем сложить до ширины 1 см, с изнаночной стороны подвернуть и пришить над швом притачивания. У верхнего конца разреза бейку с изнаночной стороны сшить наискосок, как вытачку. Окантовку переднего края разреза отвернуть на изнаночную сторону, внизу заматывать.

■ Вдоль нижних срезов рукавов заложить и заматывать складки в направлении меток-стрелок. Рукава втачать в проймы. Припуски швов заутюжить на рукава.

■ С каждой стороны единой строчкой выполнить боковой шов от метки разреза и шов рукава, оставив в боковом шве открытым вход в карман. Припуски швов разутюжить.

■ Карманы в швах. Мешковины каждого кармана приколоть к припускам входа в карман и притачать точно по размеченным линиям швов. Мешковины кармана заутюжить вперед и стачать.

Пояснения к терминам по шитью

ОТСТРОЧИТЬ — проложить отдельные строчки вдоль краев или швов изделия. Чаще всего отстрачивают изделие «в край», т. е. отступив ок. 2 мм от края. Отстрачивают также и «на ширину лапки». Для этого совмещают внешний край лапки швейной машины с краем изделия и строчат на расстоянии 0,5 см или 0,75 см. Для выполнения отделочной строчки на большем расстоянии от края используют линейку, имеющуюся в прикладе к вашей швейной машине. Для отделочной строчки подходят обычные нитки для шитья, одинарные или двойные, нитки для обметывания петель и специальные нитки для декоративной строчки. Очень эффектно выглядит отделочная строчка, выполненная двойной иглой для швейной машины.

ОБТАЧКА — отдельно выкраиваемая деталь для обработки срезов, всегда повторяющая форму среза. Поэтому для обтачки не дается, как правило, отдельная выкройка — она переснимается с конструктивной детали выкройки как отдельная деталь. Направление долевой нити обтачки и основной детали совпадают (если не дается специальных указаний). Цельнокроеная обтачка: если подлежащий обработке срез прямой, обтачку можно выкроить вместе с основной деталью и отвернуть на изнаночную сторону.

ОТЯГИВАНИЕ — увеличение линейных размеров детали на отдельных участках. Подлежащий оттягиванию срез на выкройке короче необходимой длины. До нужной длины материал оттягивается утюгом через влажную ткань или утюгом с увлажнителем. Предварительно следует попробовать на лоскуте ткани. Подлежащий оттягиванию срез отмечен на уменьшенном чертеже выкройки соответствующей меткой и маркирован на выкройке.

ПРИПОСАЖИВАНИЕ — уменьшение линейных размеров детали на отдельных участках для придания желаемой формы или нужной длины. Чтобы припосадить по окату, на 1 мм выше и ниже размеченной линии шва втачивания прокладывается по машинной строчке крупным стежком, затем ткань стягивается на нижние нитки до нужной длины. При выполнении плечевых швов часто припосаживаются плечевые срезы спинки, шов выполняется со стороны спинки. Избыточная ширина суживается через влажную ткань или утюгом с увлажнителем так, чтобы сборки исчезли.

ПРИБОРИВАНИЕ — уменьшение линейных размеров детали путем создания сборок. Деталь приборивается, как правило, до длины среза, к которому она будет притачиваться. По обеим сторонам размеченной линии шва проложить по машинной строчке с максимальной длиной стежка, ткань стянуть на нижние нитки до нужной длины, концы ниток обмотать вокруг булавок, вколотых перпендикулярно строчкам,

сборки равномерно распределить. Стачивая срезы деталей, прокладывать строчку по присборенной детали, следя за равномерным распределением сборок. После притачивания присборенной детали нитки, на которые собирались сборки и которые видны с лицевой стороны, удалить. Если нужно присборить деталь по очень длинному срезу, то самое удобное — разбить срез на участки и присборить каждый участок в отдельности.

ДОЛЕВАЯ НИТЬ — направление нити основы в тканях. Нити основы — это продольные нити, натянутые на ткацком станке. Поперечные нити, зарабатываемые в ткань, называются нитями утка. В переносном смысле долевая нить есть продольное направление ткани. На выкройке маркировка ДОЛЕВАЯ НИТЬ стоит у соответствующих линий, краев или стрелки. При раскладке деталей бумажной выкройки на ткани линии или стрелки с маркировкой ДОЛЕВАЯ НИТЬ должны быть параллельны кромкам или сгибу ткани.

ПРОРЕЗНЫЕ ПЕТЛИ обметываются, если нет других указаний, на швейной машине. Петля должна быть на ок. 2 мм длиннее диаметра пуговицы. Предварительно попробуйте на ненужном лоскуте ткани. Прежде чем обметывать петли на изделии, примерьте его и уточните места расположения петель.

СТАЧАТЬ — значит соединить срезы при помощи швейной машины. Проверьте на ненужных лоскутах ткани, хорошо ли строчит ваша швейная машина. Если нет, отрегулируйте натяжение нити и проверьте, соответствует ли толщина иглы толщине ткани — см. инструкцию к вашей швейной машине.

НАПРАВЛЕНИЕ ВОРСА. У тканей с ворсом (бархат, вельвет и т. п.) ворс лежит в одном направлении, которое можно определить, если провести по поверхности ткани рукой: если движение по направлению ворса — он лежит гладко, если против — приподнимается. Материалы с ворсовой поверхностью (драп, велюр и т. п.) также могут иметь направление ворса. Все эти ткани следует раскраивать, раскладывая детали бумажной выкройки в одном направлении. Направление ворса указывается на выкройке.

ЧИСТО ВЫТАЧАТЬ — профессиональный термин, обозначающий ряд конкретных операций: а) сложить детали лицевыми сторонами и стачать срезы; б) обработать припуски шва: на прямых срезах срезать близко к строчке (в зависимости от толщины ткани до ширины ок. 3–4 мм) и разутюжить, на скругленных срезах или внутренних углах срезать и рассечь к строчке, на внешних углах срезать наискосок; в) вывернуть деталь на лицевую сторону; г) выметать вытачанный край; д) приутюжить.

План раскладки при ширине ткани 150 см



Вдвое складывать ткань лицевой стороной вовнутрь, в один слой раскладывать ткань лицевой стороной вверх. Правый и левый рукава выкроить симметрично!

■ **Манжеты.** Каждую манжету притачать к нижнему срезу рукава. Припуски шва притачивания и припуск по другому продольному срезу манжеты заутюжить на манжету. Манжету сложить вдоль пополам лицевой стороной вовнутрь, на концах манжеты стачать короткие срезы. Вывернуть. Внутренний заутюженный срез манжеты приметать. Манжету отстрочить вдоль шва притачивания близко к шву, внешние края манжеты отстрочить на расстоянии по 7 мм.

■ **Воротник со стойкой.** Детали воротника сложить лицевыми сторонами, внешние срезы стачать. Припуски шва срезать близко к строчке. Воротник вывернуть, приутюжить и отстрочить на расстоянии 7 мм. Детали стойки воротника сложить лицевыми сторонами, вложив между ними воротник. Стачать передние и верхние сре-

зы стойки воротника, начав/закончив строчку точно у размеченной линии шва втачивания стойки. Припуски шва срезать близко к строчке. Стойку воротника вывернуть. Внешнюю деталь стойки втачать в горловину платья. Припуски шва заутюжить на стойку. Внутреннюю деталь стойки подвернуть и приметать над швом втачивания. Стойку отстрочить по контурам близко к швам/в край.

■ Припуски на подгибку низа платья и припуски по краям боковых разрезов заутюжить на изнаночную сторону, подвернуть и застрочить, при этом у верхних концов разрезов строчки проложить наискосок.

■ На правой планке застежки поло обметать петли по разметке, также обметать по петле на правом конце стойки воротника и на передних концах манжет.

125 Платье для беременных ●●●

Размеры 36, 38, 40, 42, 44

Длина по спинке ок. 105 см.

Вам потребуется:

Батист 3,00–3,05–3,20–3,20–3,20 м шириной 140 см; флизелин G 700; 3 пуговицы.

Рекомендуемые ткани: легкие платьевые ткани.

Бумажная выкройка:

Переснять детали выкройки. Обратите внимание на линии и данные именно для модели 125. Деталь 1 удлинить на указанную величину. С детали 1 мешковину кармана переснять как отдельную деталь, мешковина кармана подходит для всех размеров.

На детали 2 метки петель поставлены для размера 36. Для размеров 38–44 метку верхней петли поставить на таком же расстоянии от верхнего среза, как у размера 36. Метка нижней петли подходит для всех размеров. Метку третьей петли поставить между верхней и нижней метками посередине.

Припуски:

На швы, по срезам и на подгибку низа — 1,5 см.

Раскрой:

- | | |
|-----------------------------|----|
| 1 Перед со сгибом | 1x |
| Мешковина кармана | 4x |
| 2 Планка застежки | 2x |
| 3 Спинка со сгибом | 1x |
| 4 Кокетка со сгибом | 2x |
| 5 Рукав | 2x |
| 8 Воротник-стойка со сгибом | 2x |

а) 2 косые бейки для окантовки разрезов рукавов длиной по 23 см и шириной по 4 см, включая припуски;

б) 2 косые бейки для окантовки нижних срезов рукавов, цельнокроенные с завязками, длиной по 65 см и шириной по 4 см, включая припуски;

в) 2 завязки длиной по 67 см и шириной по 8 см, в готовом виде 4 см.

Планы раскладки при ширине ткани 140 см

Размеры 36, 38

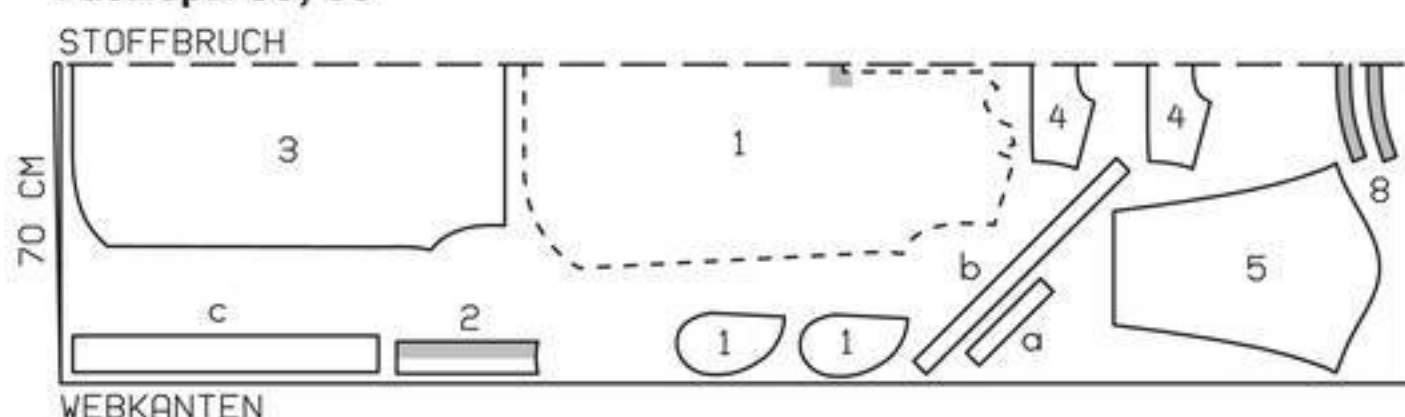

Размеры 40–44

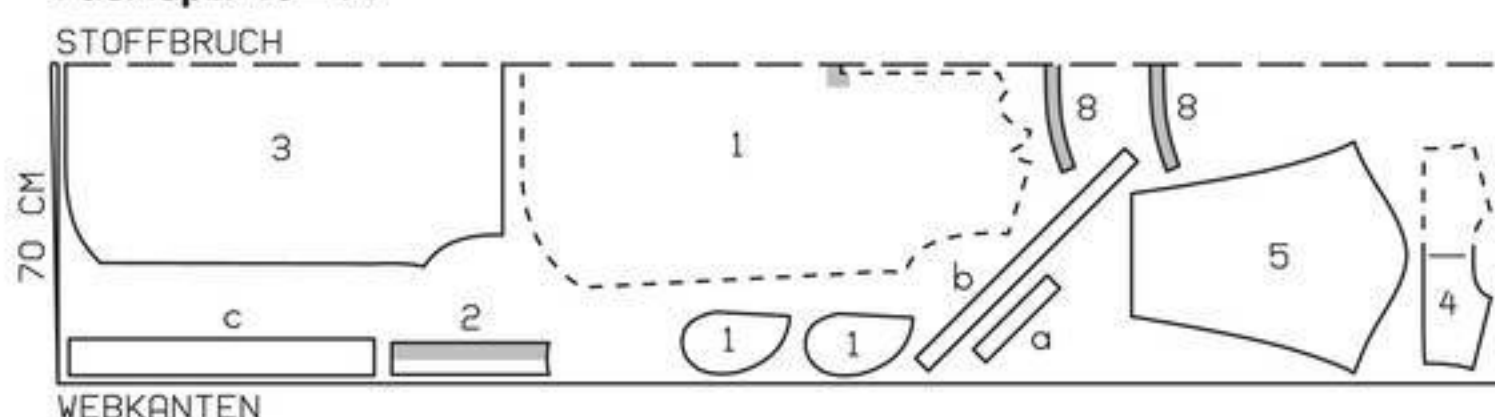

Ткань сложить вдвое лицевой стороной вовнутрь.



Выкройка с черными контурами на листе выкроек В

Детали 1–5 и 8
размер 36
размер 38
размер 40
размер 42
размер 44

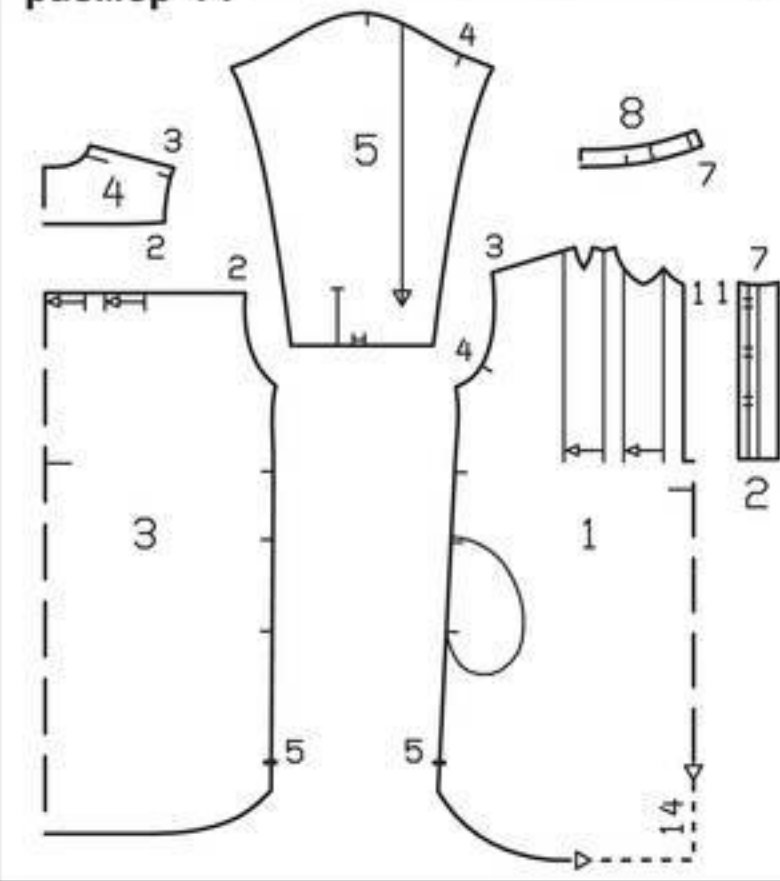

Прокладка: см. детали и участки деталей на плане раскладки, выделенные серым цветом. Дополнительно к переду приутюжить прокладку поверх нижних уголков срезов притачивания планок застежки поло.

Пошив:

Платье шить в основном так же, как модель 124. Вместо воротника со стойкой выполнить воротник-стойку с завязками. Манжеты не предусмотрены, вместо этого нижние срезы рукавов окантовать косыми бейками.

■ **Окантовка нижних срезов рукавов, завязки рукавов.** На каждом рукаве окантовки обоих краев разреза отвернуть на изнаночную сторону, внизу приметать. Припуск по нижнему срезу каждого рукава срезать. Окантовочную бейку (b) приколоть к нижнему срезу рукава лицевой стороной к лицевой стороне, оставив с обеих сторон выступающими завязки на одинаковую длину. Концы завязок подвернуть. Бейку притачать с припусками шириной 1 см. Завязки сложить вдоль пополам лицевой стороной вовнутрь. На расстоянии по 1 см от сгибов проложить строчки. Завязки вывернуть. Окантовочную бейку отвернуть на изнаночную сторону, обогнув срезы, подвернуть и пришить над швом притачивания.

■ **Воротник-стойка.** Детали воротника сложить

лицевыми сторонами, стачать передние и верхние срезы, начав/закончив строчку точно у размеченной линии шва втачивания воротника. Припуски шва срезать близко к строчке. Воротник вывернуть, приутюжить. Внешнюю деталь воротника втачать в горловину платья. Припуски шва втачивания заутюжить на воротник. Внутреннюю деталь воротника подвернуть и приметать над швом втачивания. Воротник отстрочить вдоль шва втачивания близко к шву.

■ **Завязки.** Каждую завязку (с) сложить вдоль пополам лицевой стороной вовнутрь. Стачать продольные и с одной стороны короткие срезы. Припуски шва срезать близко к строчке. Завязку вывернуть, приутюжить. На открытом конце завязки заложить и заколоть складки так, чтобы ширина завязки на этом конце равнялась 2,3 см. Открытый конец завязки притачать к воротнику-стойке по разметке, при этом завязка направлена назад. Припуски шва притачивания срезать до ширины 5 мм. Завязку отвернуть вперед поверх шва притачивания и настрочить на расстоянии 7 мм от шва.

126 Платье ●●●

Размеры 36, 38, 40, 42, 44

Длина от талии 78 см.

Вам потребуется:

Шифон 3,10–3,10–3,15–3,20–3,20 м шириной 140 см; шелк понже для подкладки 3,05–3,05–3,10–3,15–3,15 м шириной 135 см; флизелин G 785; 1 потайная застежка-молния длиной 40 см и специальная лапка швейной машины для ее притачивания.

Рекомендуемые ткани: легкие, мягко драпирующиеся платьевые ткани.

Бумажная выкройка:

Переснять детали выкройки. Деталь 6 удлинить на указанную величину. Конечные точки соединить прямой линией. Для скругления низа посередине полученной прямой линии вниз по перпендикуляру отмерить указанную на выкройке величину, вычертить дугобразную линию нижнего края. С детали 6 мешковину кармана переснять как отдельную деталь, мешковина кармана подходит для всех размеров.

Припуски:

На швы, по срезам и на подгибку низа — 1,5 см.

Раскрой:

Из шифона:

- | | |
|---------------------------------|----|
| 1 Лиф переда со сгибом | 1x |
| 2 Кокетка переда | 2x |
| 3 Лиф спинки со сгибом | 1x |
| 4 Втачной пояс переда со сгибом | 1x |
| 5 Втачной пояс спинки со сгибом | 1x |
| 6 Полотнище юбки со сгибом | 2x |
| Мешковина кармана | 1x |

Из шелка понже (подкладка): детали 4 и 5 по 2x со сгибами, детали 1, 2, 3 и 6, а также мешковина кармана (деталь 6).

Прокладка: см. детали на плане раскладки, выделенные серым цветом.

Пошив:

■ На лифе переда и на лифе спинки стачать вытачки, глубины вытачек заутюжить к линии середины переда/спинки.

■ Кокетки переда присборить между метками-звездочками. Кокетки переда притачать к лифу переда от поперечных меток (контрольные метки 1) до уголков, при этом у поперечных меток припуски по боковым срезам кокеток выступают. Припуски лифа переда надсечь в уголках наискосок. Кокетки переда притачать к лифу переда от уголков до поперечных меток, при этом у поперечных меток припуск по верхнему срезу лифа переда выступает. Припуски швов притачивания кокеток заутюжить на лиф переда.

■ Выполнить плечевые швы, контрольные метки 2. Припуски швов разутюжить.

■ Аналогично стачать детали подкладки. Под-



Выкройка с синими контурами на листе выкроек С

Детали 1–6
размер 36
размер 38
размер 40
размер 42
размер 44

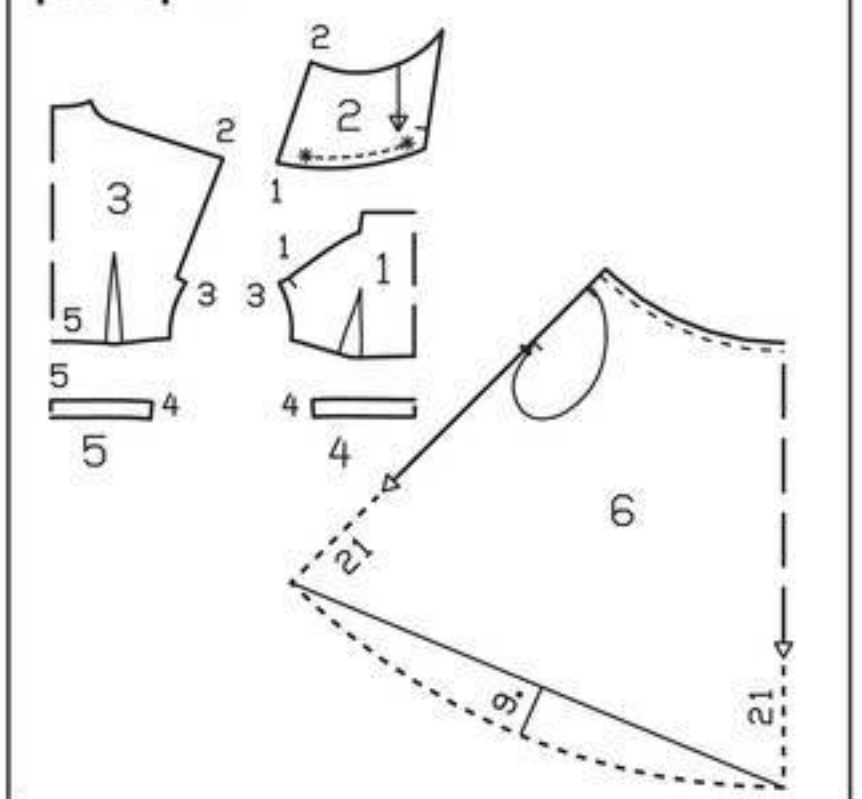

кладку наложить на лиф платья лицевой стороной к лицевой стороне, сколоть срезы горловин. Вдоль среза горловины лифа переда проложить строчку, не закрепляя припуски швов притачивания кокеток переда. Затем проложить строчку вдоль срезов горловин кокеток и лифа спинки. Припуски швов срезать близко к строчке. Подкладку отвернуть на изнаночную сторону, горловину приутюжить.

■ Срезы пройм на лифе платья и подкладки подвернуть у плечевых швов в направлении друг к другу и сколоть булавками. Просунуть руку между лифом платья и подкладкой и вытянуть наружу срезы одной проймы. Булавку удалить, крепко держа срезы. Срезы пройм лифа платья и подкладки стачать от шва притачивания кокетки переда до бокового среза лифа спинки лицевой стороной к лицевой стороне, не закрепляя припуски шва притачива-

Если стоит только одно число, то оно относится ко всем размерам.

ния кокетки. Припуск по срезу проймы спинки надсечь в уголке наискосок. Стачать короткие срезы проймы переда, для этого припуски шва притачивания кокетки еще раз отвернуть вверх. Припуски шва срезать близко к строчке. Пройму выправить. Аналогично обтачать прокладкой другую пройму.

■ У правой проймы подкладку еще раз отвернуть вверх. Единой строчкой выполнить правый боковой шов на лифе платья и на подкладке. Припуски шва разутюжить.

■ Под детали втачного пояса из шифона приметать, соответственно, по одной детали из шелка понже лицевой стороной к изнаночной стороне, далее детали обрабатывать как однослойные. На втачном поясе выполнить правый боковой шов. Пояс притачать к нижним срезам лифов переда и спинки. Припуски шва заутюжить на втачной пояс.

■ На юбке выполнить правый боковой шов, оставив открытым вход в карман.

■ Карман в правом боковом шве. Мешковины кармана притачать к припускам входа в карман лицевой стороной к лицевой стороне: мешковину кармана из шелка понже — к переднему полотнищу юбки, мешковину кармана из основной ткани — к заднему полотнищу юбки. Мешковины кармана притачать точно по размеченным линиям швов. Мешковины заутюжить вперед и стачать.

■ Верхний срез юбки присборить. Юбку прита-

чать к нижнему срезу втачного пояса. Припуски шва заутюжить на пояс.

■ На юбке подкладки выполнить боковые швы, оставив открытым разрез для потайной застежки на молнию. Верхний срез юбки подкладки при- сборить. На внутренней детали втачного пояса из шелка понже выполнить правый боковой шов, симметрично аналогичному шву на поясе из основной ткани. Внутренний пояс притачать к лифу подкладки и юбке подкладки. Припуски швов заутюжить на пояс.

■ Вдоль левых боковых срезов притачать потайную застежку-молнию — см. «Это надо знать» на стр. 58, не закрепляя подкладку. Верхние зубчики потайной застежки-молнии совместить с краем проймы (шов притачивания подкладки). Верхние концы тесьмы потайной застежки-молнии подвернуть и пришить. На платье выполнить левый боковой шов от низа до нижнего конца потайной застежки-молнии. Подкладку снова отвернуть на изнаночную сторону, подвернуть и пришить к тесьмам потайной застежки-молнии.

■ Нижний срез платья обработать плотной зигзагообразной строчкой. Припуск заутюжить на изнаночную сторону. С лицевой стороны вдоль сгиба проложить узкую плотную зигзагообразную строчку. С изнаночной стороны выступающий припуск аккуратно срезать вплотную к стежкам.

■ Нижний срез подкладки обметать плотной зигзагообразной строчкой. Подкладка должна быть на ок. 2 см короче, чем платье.

127 Топ ••

Размеры 44, 46, 48, 50, 52

Длина по спинке ок. 72 см (спинка короче переда по линии середины спинки на 6 см).

Важно: для средней части переда темную сторону ткани использовать в качестве лицевой стороны. Для этого асимметричную деталь 21 наложить на лицевую сторону ткани верхней стороной вниз и контуры детали бумажной выкройки перевести на лицевую сторону ткани.

Вам потребуется:

Трехслойная ткань лапе с темной изнаночной стороной 1,50 м шириной 150 см для всех размеров.

Рекомендуемые ткани: держащие форму двух- лицевые ткани.

Бумажная выкройка:

Перенести детали выкройки. Обратите внимание на линии и данные именно для модели 127. Детали 25 и 25а склеить по линиям соединения. Деталь 22 перенести дважды, при этом обратите внимание на разные линии низа для правой и левой боковых частей переда.

Припуски:

На швы, по срезам и на подгибку низа — 1,5 см.

Раскрой:

21 Средняя часть переда 1х
22 Правая боковая часть переда 1х
22 Левая боковая часть переда 1х
25 Спинка 1х
а) обтачка горловины (раскрой по косой) длиной 71–72–73–74–75 см и шириной 4 см, включая припуски;
б) 2 обтачки пройм (раскрой по косой) длиной по 52–54–55–57–59 см и шириной по 4 см, включая припуски.

Пошив:

■ На боковых частях переда стачать нагрудные вытачки, глубины вытачек заутюжить вниз.

■ Среднюю часть переда притачать к боковым частям переда, контрольные метки 1. Припуски швов обметать и разутюжить.

■ Выполнить плечевые швы, контрольные метки 2. Припуски швов разутюжить.

■ Припуски по срезу горловины и по срезам пройм срезать до ширины по 1 см. Косые обтачки горловины и пройм сложить вдоль пополам лицевой стороной наружу и приутюжить. Сложенные вдвое обтачки приколоть, соответственно, к срезу горловины и срезам пройм, совместив открытые срезы обтачек с краями припусков. Один конец обтачки горловины подвернуть у одного плечевого шва, другой конец обтачки наложить поверх подвернутого конца. Проложить строчки вдоль размеченных линий горловины и пройм. Припуски швов срезать близко к строчкам. Обтачки отвернуть на изнаночную сторону. Горловину и проймы приутюжить и отстрочить на расстоянии по 7 мм.

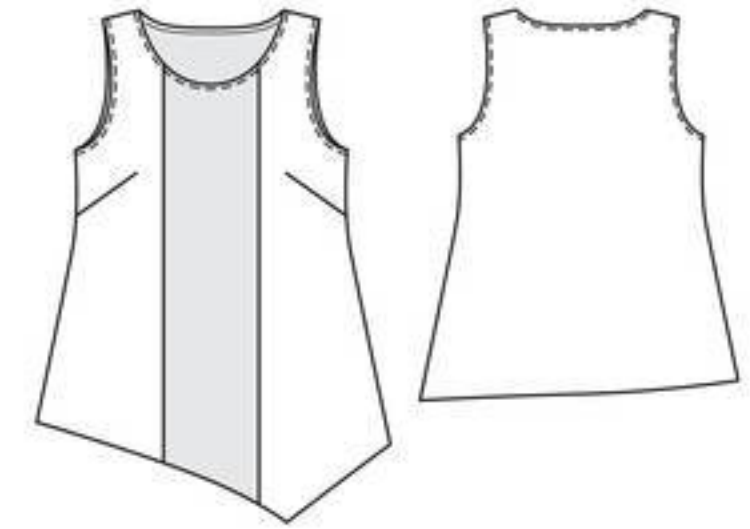

Выкройка с красными контурами на листе выкроек С
Детали 21, 22 и 25

размер 44
размер 46
размер 48
размер 50
размер 52

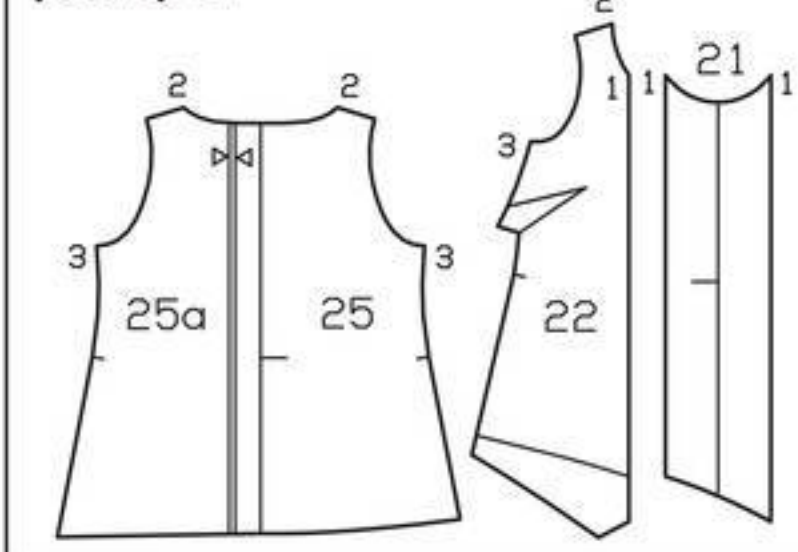

План раскладки
при ширине ткани 150 см

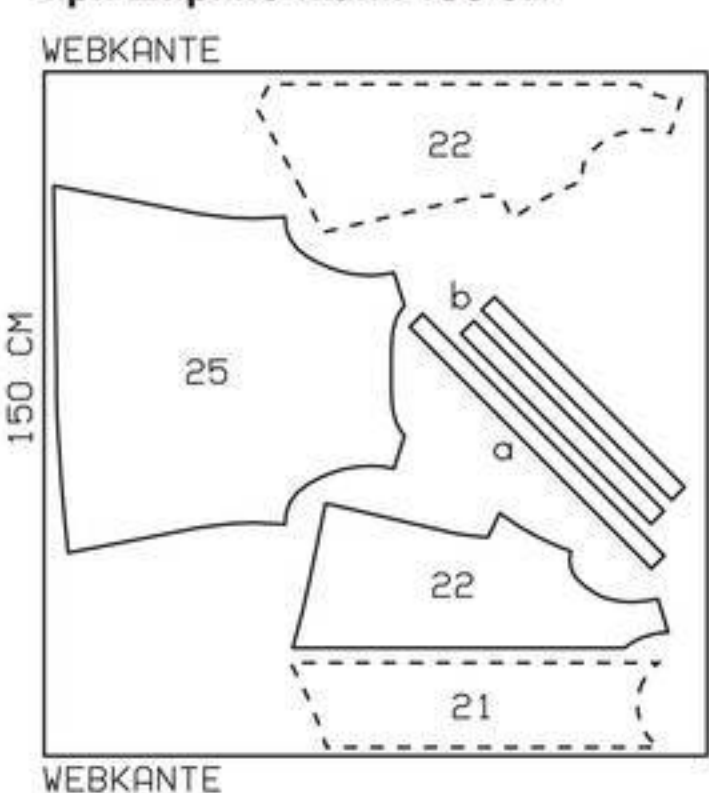

Из-за асимметричных деталей ткань разложить в один слой лицевой стороной вверх. Детали, обозначенные на плане раскладки пунктирными линиями, наложить на лицевую сторону ткани стороной с надписями вниз.

■ Выполнить боковые швы, контрольные метки 3. Припуски швов разутюжить.

■ Припуск на подгибку низа срезать до ширины 7 мм и обметать. Припуск на подгибку низа заутюжить на изнаночную сторону и настрочить.

128 Пуловер ••

Размеры 44, 46, 48, 50, 52

Длина по спинке ок. 80 см (спинка длиннее переда на 10 см).

Рукав длиннее стандартного на ок. 7 см.

Вам потребуется:

Шерстяное трикотажное полотно с эффектом крэш 2,50–2,50–2,55–2,60–2,60 м шириной 150 см; флизелин формбанд.

Рекомендуемые ткани: тонкие, мягко драпирующиеся трикотажные полотна.

Бумажная выкройка:

Перенести детали выкройки. Обратите внимание на линии и данные именно для модели 128. Детали 24 и 24а склеить по линиям соединения. На детали 24 метки-стрелки плечевых складок вычерчены для размера 44. Для остальных размеров метки-стрелки складок вычертить соответственно линиям выкройки.

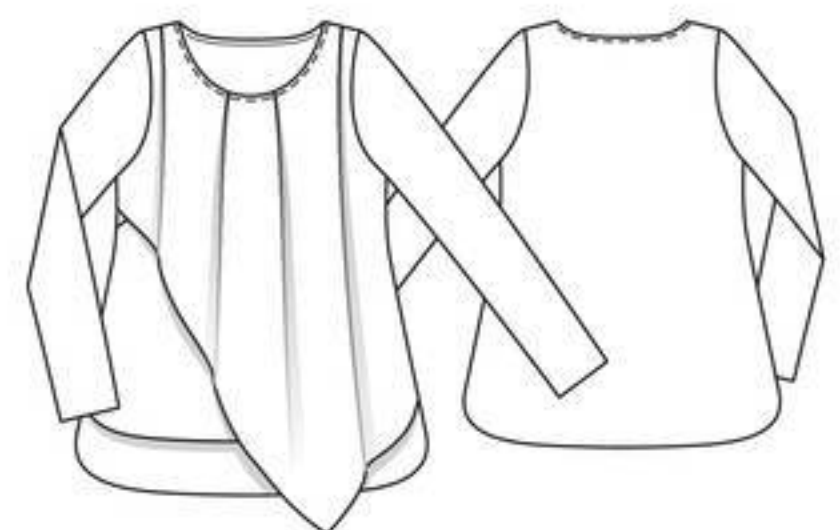

Припуски:

На швы, по срезам и на подгибку низа — 1,5 см.

Раскрой:

23 Перед со сгибом 1х
24 Верхняя деталь переда со сгибом 1х
25 Спинка со сгибом 1х
26 Рукав 2х

а) обтачка горловины длиной 71–72–73–74–75 см и шириной 4 см, включая припуски.

Планы раскладки
Шифон шириной 140 см

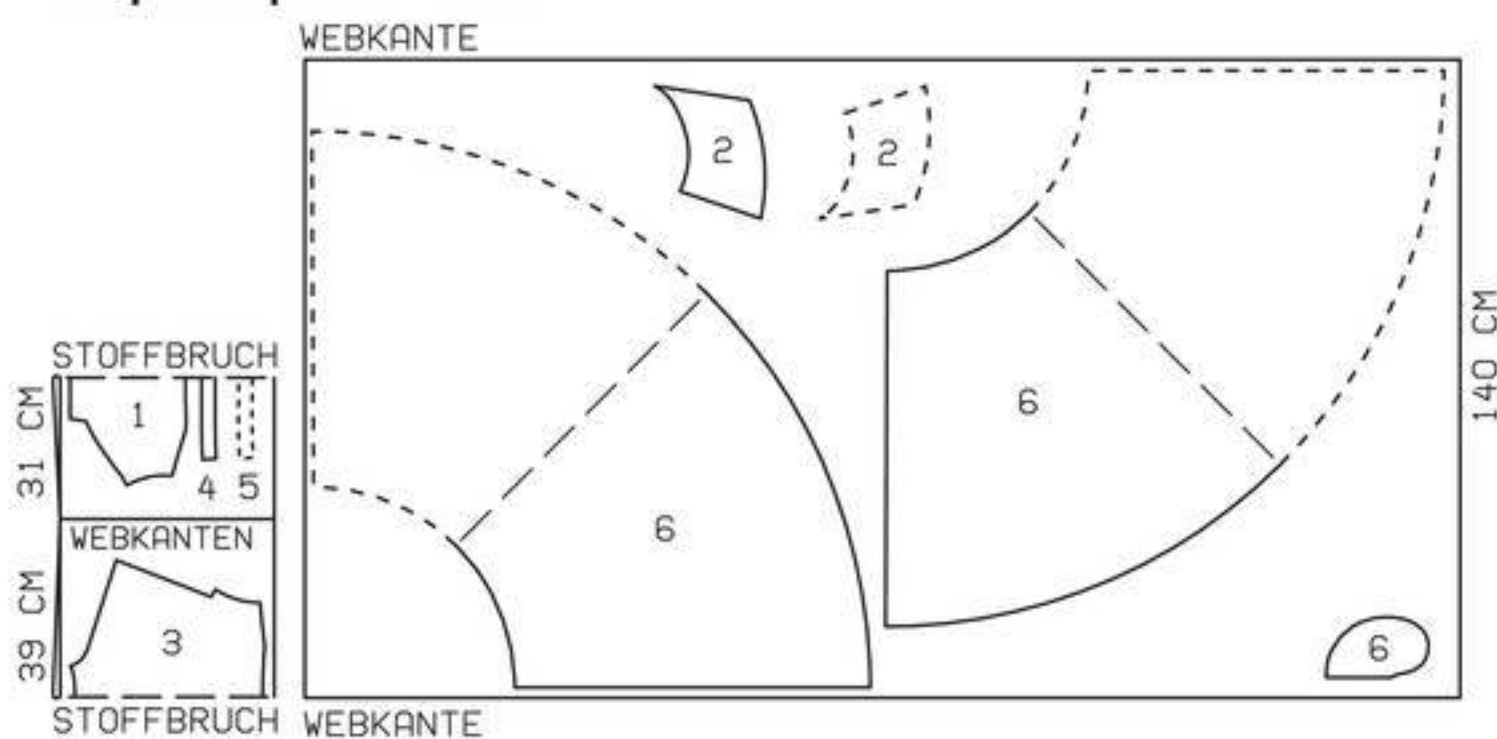

Шелк понже (подкладка) шириной 135 см

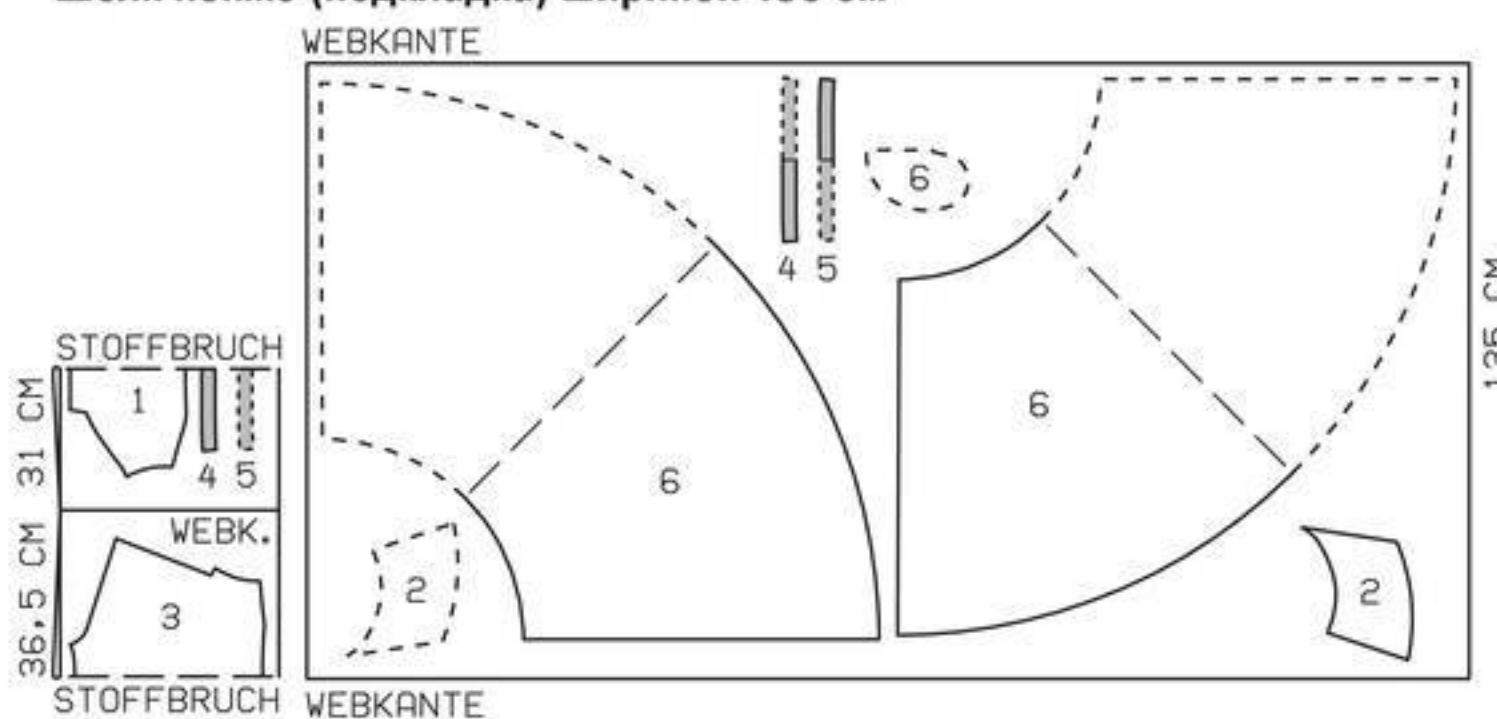

Вдвое складывать ткань лицевой стороной вовнутрь, в один слой раскладывать ткань лицевой стороной вверх. Правые и левые парные детали выкроить симметрично!

Это надо знать

Край обработать
узкой зигзагообразной строчкой

Припуск по срезу заутюжить на изнаночную сторону. С лицевой стороны изделия проложить вдоль сгиба плотную узкую зигзагообразную строчку и с изнаночной стороны изделия осторожно срезать излишний припуск близко к строчке.

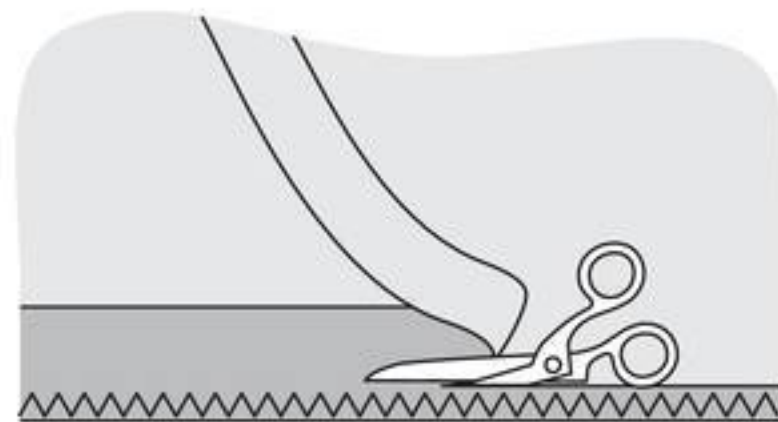

Флизелин формбанд: приутюжить вдоль срезов горловин и пройм переда и спинки, а также вдоль плечевых срезов переда, при этом цепной шов на флизелине должен совмещаться с вычерченной линией шва на детали кроя.

Пошив:

Рекомендации по работе с трикотажными/вязаными полотнами/эластичными тканями — см. модель 137.

■ На передё стачать нагрудные вытачки, глубины вытачек заутюжить вниз.

■ На верхней детали переда нижние срезы обметать, заутюжить на изнаночную сторону и настрочить. Заложить складки вдоль плечевых срезов и среза горловины в направлении меток-стрелок. Верхнюю деталь переда наложить на перед изнаночной стороной к лицевой стороне, сметать срезы горловин, плечевые срезы, срезы пройм и боковые срезы.

■ Выполнить плечевые и боковые швы. Припуски каждого шва срезать близко к строчке, обметать вместе и заутюжить на спинку.

■ Горловина — см. модель 129.

■ На рукавах выполнить швы.

■ Втачать рукава — см. модель 129.

■ Припуски по нижнему срезу пуловера, по краям боковых разрезов и по нижним срезам рукавов срезать. Срезы остаются необработанными.

Выкройка с красными контурами на листе выкроек С

Детали 23–26

размер 44

размер 46

размер 48

размер 50

размер 52

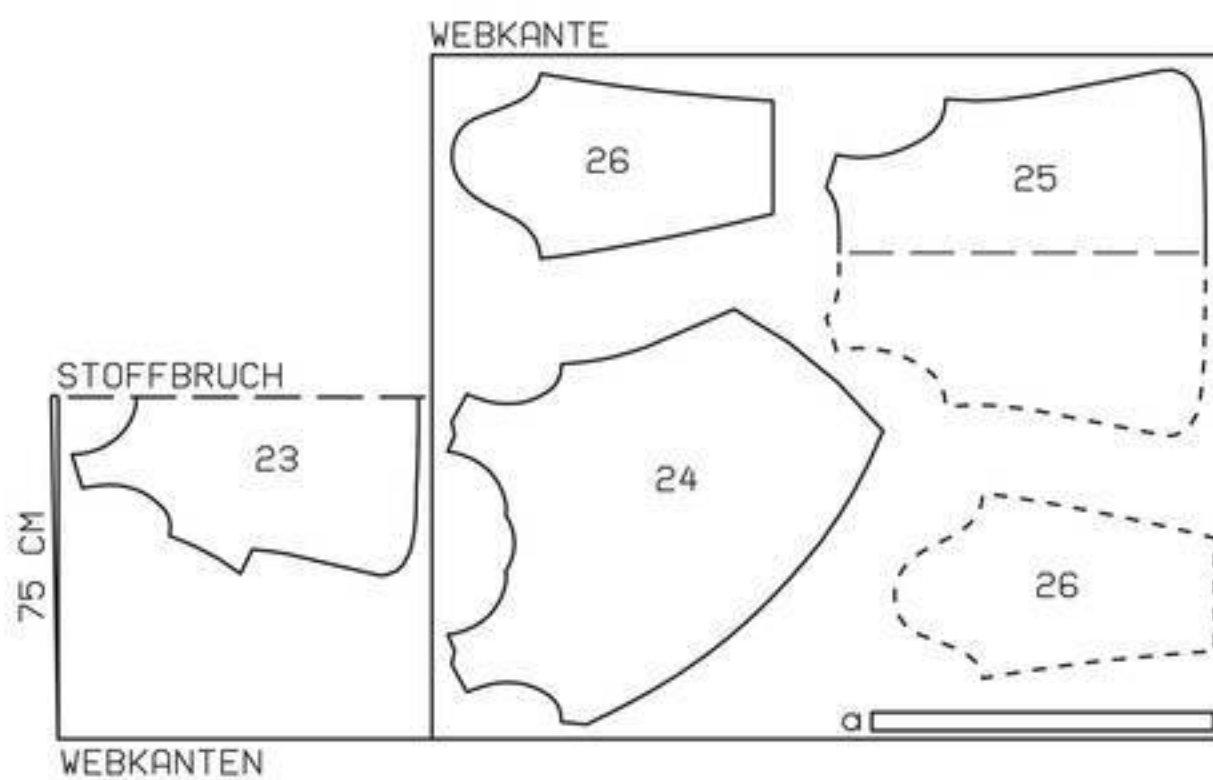
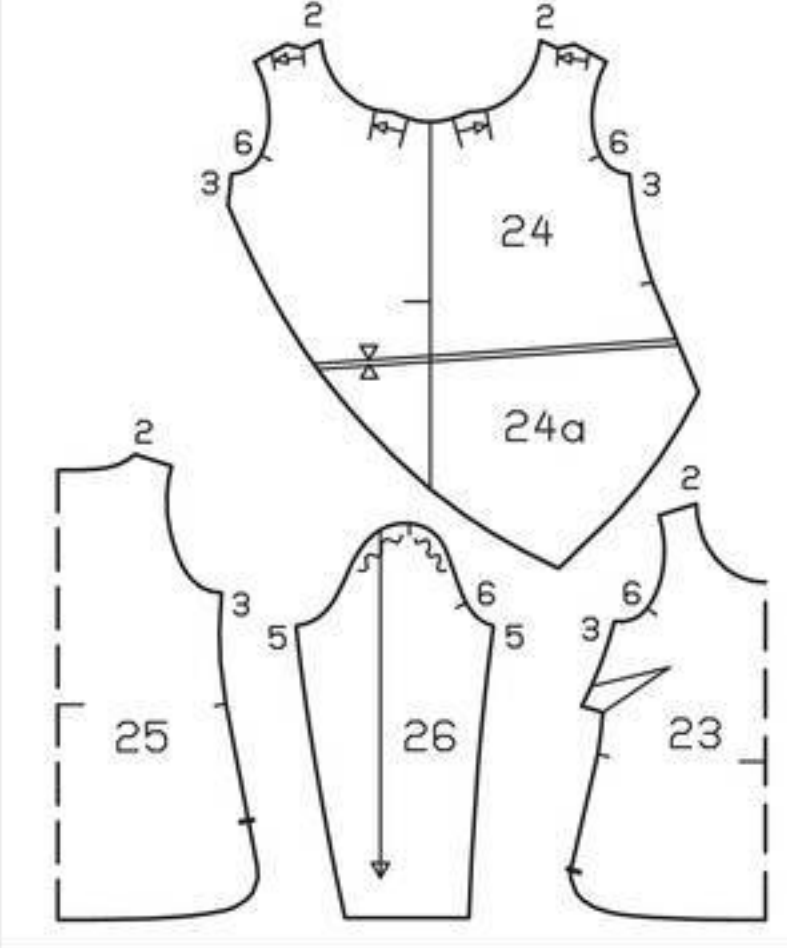

План раскладки при ширине трикотажного полотна 150 см

Вдвое складывать трикотажное полотно лицевой стороной вовнутрь, в один слой раскладывать трикотажное полотно лицевой стороной вверх. Асимметричную верхнюю деталь переда наложить на лицевую сторону трикотажного полотна стороной с надписями вверх. Правый и левый рукава выкроить симметрично.

129 Пуловер ••

Размеры 44, 46, 48, 50, 52

Длина по спинке ок. 72 см (спинка короче переда по линии середины спинки на 6 см).

Вам потребуется:

Эластичное трикотажное полотно в поперечную полосу с ворсованной/махровой изнаночной стороной 1,70 м шириной 150 см; натуральная



Планы раскладки

Эластичное трикотажное полотно в поперечную полосу с ворсованной/махровой изнаночной стороной шириной 150 см

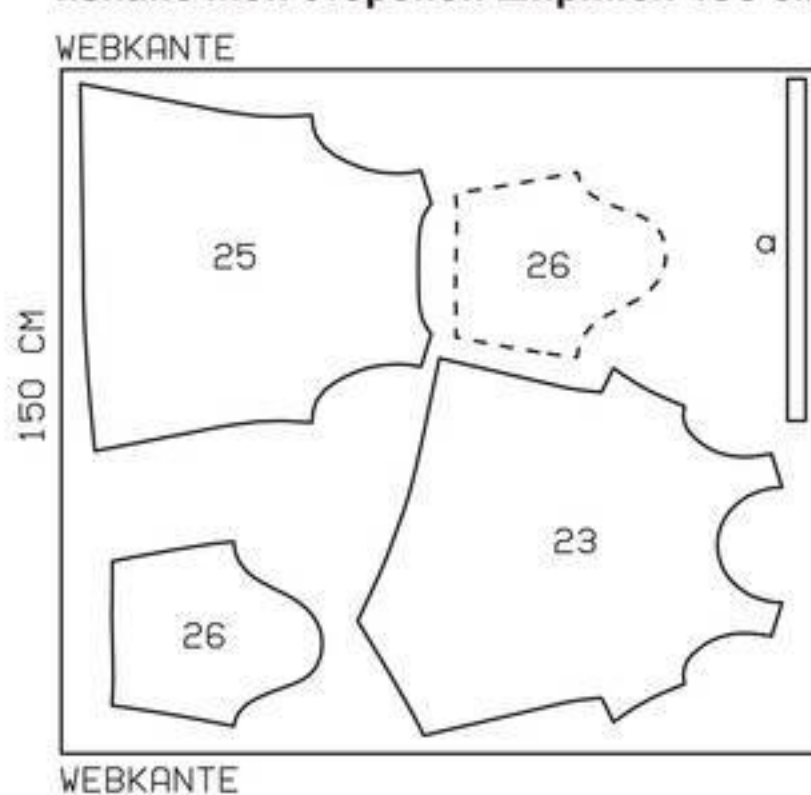

кожа наппа стрейч общей площадью ок. 6 кв. футов (1 шкура) (1 кв. фут = 30 x 30 см) или пластина размером 40 x 50 см, эластичная искусственная кожа в качестве альтернативы

Альтернатива: эластичная искусственная кожа шириной 140 см

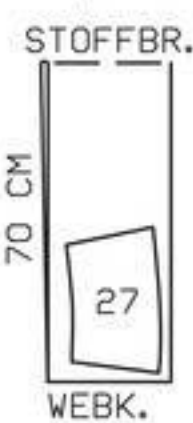

Натуральная кожа наппа стрейч

Пластины натуральной кожи могут быть разного размера и разной формы, поэтому план раскладки для раскроя деталей из кожи не приведен.

Трикотажное полотно разложить в один слой лицевой стороной вверх. Асимметричные перед и спинку наложить на лицевую сторону трикотажного полотна стороной с надписями вверх. Правую и левую верхние части рукавов выкроить симметрично. Обратите внимание на раппорт полос трикотажного полотна! Искусственную кожу сложить вдвое лицевой стороной вовнутрь.

0,30 м шириной 140 см для всех размеров; флизелин формбанд; клей для текстиля (например, Rudolfix, Gütermann Klebenaht HT 2). Рекомендуемые ткани: трикотажные полотна с ворсованной/махровой изнаночной стороной, для нижних частей рукавов подойдут только эластичные ткани/эластичная кожа.

Бумажная выкройка:

Перенести детали выкройки. Обратите внимание на линии и данные именно для модели 129. Детали 23 и 23а, а также 25 и 25а склеить по линиям соединения.

Припуски:

На швы и по срезам — 1,5 см, припуски на подгибку низа переда и спинки — 1,5 см, на подгибку низа рукавов — 3 см (не забудьте про боковые скосы припусков на подгибку низа рукавов!).

Раскрой:

Из эластичного трикотажного полотна в поперечную полосу с ворсованной/махровой изнаночной стороной:

23 Перед 1x

25 Спинка 1x

26 Верхняя часть рукава 2x

а) обтачка горловины длиной 71–72–73–74–75 см и шириной 4 см, включая припуски

Из натуральной кожи наппа стрейч/эластичной искусственной кожи:

27 Нижняя часть рукава 2x

Флизелин формбанд: приутюжить вдоль срезов горловин и пройм, а также вдоль плечевых срезов переда, при этом цепной шов на флизелине должен совмещаться с вычерченной линией шва на детали кроя.

Пошив:

Рекомендации по работе с трикотажными/вязаными полотнами/эластичными тканями — см. модель 137.

■ На передё стачать нагрудные вытачки, глубины вытачек заутюжить вниз.

■ Выполнить плечевые швы, контрольные метки 2. Припуски каждого шва срезать близко к строчке, обметать вместе и заутюжить на спинку.

■ Горловина. Припуск по срезу горловины срезать до ширины 1 см. Обтачку горловины сложить вдоль пополам лицевой стороной наружу и приутюжить. Сложенную вдвое обтачку приколоть к срезу горловины, совместив открытые срезы обтачки с краем припуска. Лежащий снизу конец обтачки подвернуть. Обтачку притачать по размеченной линии горловины. Обтачку отвернуть на изнаночную сторону, приутюжить и приметать. Горловину отстрочить на расстоянии 7 мм.

Сайт burdastyle.ru советует

При стачивании деталей кроя из трикотажных полотен используются специальные иглы — STRETCH, SUPER STRETCH, JERSEY. Эти иглы имеют скругленные кончики — иглы раздвигают трикотажные ниточки, не повреждая их. Поэтому на трикотаже не образуются затяжки и стрелки.

ЭКСТРА-СОВЕТ

Трикотажные полотна с эластановыми волокнами

● При раскрое обратите внимание на направление петельного столбика: у готовых трикотажных полотен, как и у связанных вручную, оно вертикальное. Кромки заработаны вдоль полотна. Стрелка направления долевой нити на каждой детали бумажной выкройки здесь показывает направление петельного столбика.

● Для тонкого трикотажа используется специальная игла Microtex (№ 60 или № 70).

● Детали кроя стачиваются узкой зигзагообразной строчкой (длина стежка — ок. 3 мм, ширина стежка — 0,5–1 мм) или специальной эластичной строчкой (см. инструкцию к вашей швейной машине). Конечно, идеально подходит оверлок.

● На детали кроя из очень мягких поло-

Выкройка с красными контурами на листе выкроек С

Детали 23, 25–27

размер 44

размер 46

размер 48

размер 50

размер 52

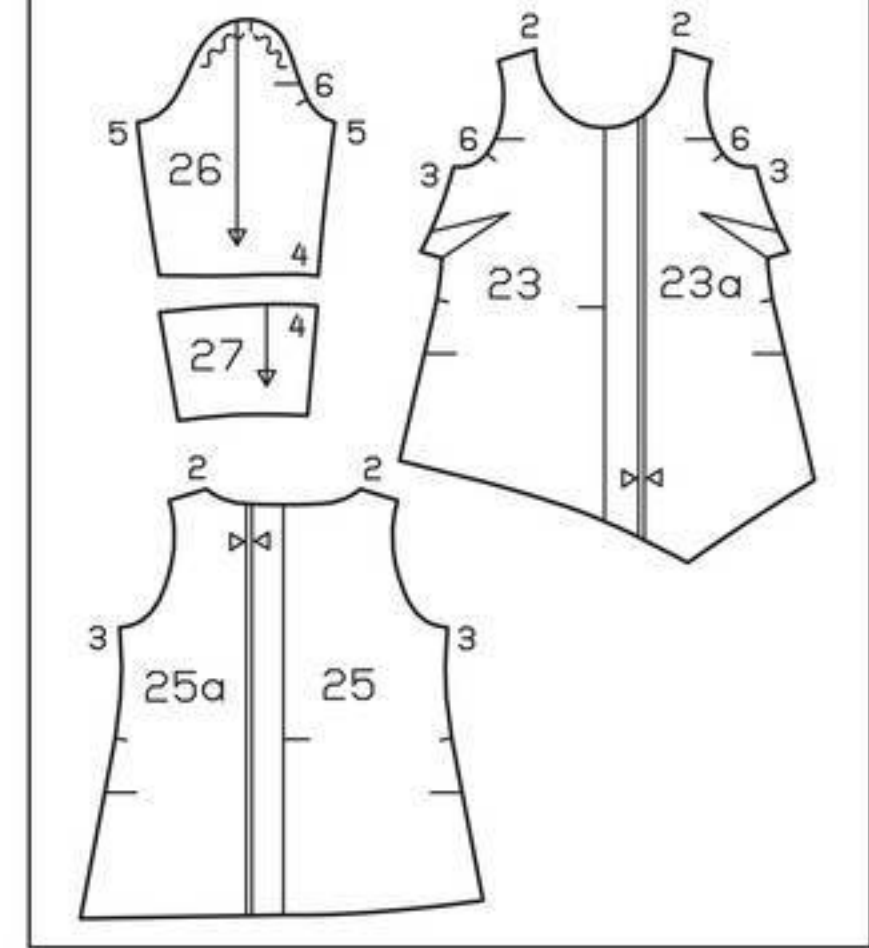

■ Выполнить боковые швы, контрольные метки 3. Припуски каждого шва обметать вместе и заутюжить назад.

■ Нижние части рукавов притачать к верхним частям рукавов, контрольные метки 4. Припуски каждого шва обметать вместе и заутюжить вверх. На рукавах выполнить швы, контрольные метки 5. Припуски швов разутюжить.

■ Втачать рукава. Для присборивания оката каждого рукава от • до • проложить строчки по обеим сторонам от размеченной линии шва втачивания рукава крупными стежками. Рукава сколоть со срезами пройм лицевой стороной к лицевой стороне, совместив поперечные метки на проймах и на рукавах (контрольная метка 6), поперечные метки на окатах рукавов совместить с плечевыми швами. Рукав припосадить по окату до размера проймы, стягивая ткань на нитях строчек присборивания. Рукава сметать и втачать.

■ Припуски на подгибку низа рукавов отвернуть на изнаночную сторону, приклеить.

■ Припуск на подгибку низа пуловера заутюжить на изнаночную сторону и настрочить на расстоянии 1 см.

130 А, В Брюки ●●●

Размеры 44, 46, 48, 50, 52
Длина по боковому шву ок. 108 см.
Ширина половинки брюк по нижнему краю ок. 42 см.

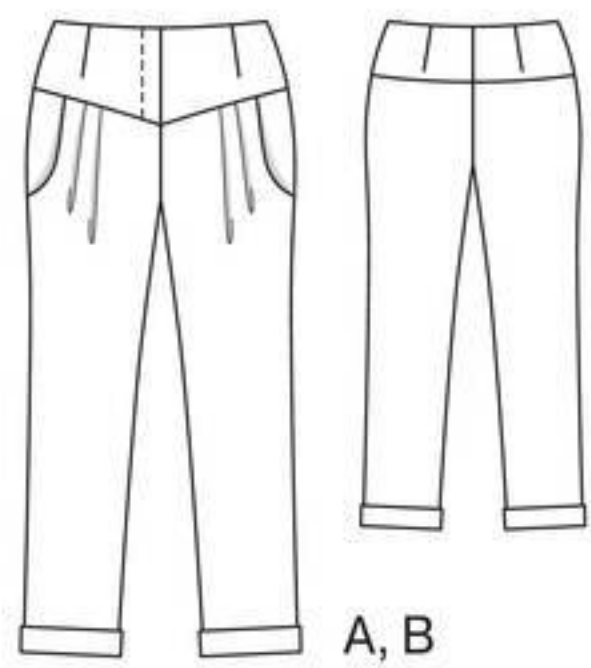

Вам потребуется:
Брюки А. Эластичная фланель в продольную полосу 1,80–1,80–2,10–2,20–2,30 м шириной 140 см; подкладочная ткань 0,25 м шириной 140 см для всех размеров; флизелин G 785; 1 застежка-молния длиной 18 см.
Брюки В. Фланель 1,70–1,70–1,70–1,80–2,30 м шириной 150 см. Подкладочная ткань и приклад — см. брюки А.
Рекомендуемые ткани: шерстяные или смешанные брючные ткани с эластаном или без него.
Бумажная выкройка: Перенести детали выкройки. Деталь 24 удлинить на указанную величину.
Припуски: На швы и по срезам — 1,5 см, отвороты и припуски на подгибку низа уже учтены на деталях выкройки.
Раскрой: Брюки А, В
Из эластичной фланели в продольную полосу/фланели:
21 Передняя половинка 2х
22 Мешковина кармана 2х
23 Боковая часть передней половинки, цельнокроеная с мешковиной кармана 2х
24 Задняя половинка 2х
25 Передняя кокетка 2х
26 Задняя кокетка 2х
Из подкладочной ткани: деталь 25 без обтачки, а также деталь 26.
Прокладка: см. детали на плане раскладки, выделенные серым цветом.
Пошив: Брюки А, В
■ На передних половинках брюк заложить и застрочить складки в направлении стрелок.
■ Боковые карманы с отрезными бочками. Мешковину каждого кармана сложить с передней половинкой брюк лицевыми сторонами и притачать вдоль входа в карман. Мешковину отвернуть вверх и настрочить на припуски шва притачивания близко к шву. Мешковину кармана отвернуть на изнаночную сторону, вход в карман отстрочить в край. Переднюю половинку брюк наложить на боковую часть передней половинки, совместив вход в карман с размеченной линией входа в карман, и приколоть. С изнаночной стороны стачать срезы мешковин. Верхние срезы мешковины кармана приметать под переднюю половинку брюк.
■ Стачать срезы банта от верха на длину ок. 5 см, начав/закончив строчку точно у линии шва притачивания кокетки. Выполнить задний средний шов от верха на длину ок. 10 см. Припуски шва разутюжить.
■ На передних кокетках стачать вытачки, глубины вытачек заутюжить к линии середины переда. На левой передней кокетке цельнокроеную обтачку разреза заутюжить на изнаночную сторону, не доходя 7 мм до линии середины переда, затем снова отвернуть вперед. Левую половинку застежки-молнии нало-

ТАБЛИЦА ОСНОВНЫХ ПРОКЛАДОК Vlieseline®
Нетканые (ваточные) клеевые прокладки

H 180	белый, черный, 90 см	мягкая легкая прокладка для нежных, струящихся материалов (шелк, вискоза, кожа)	приутюживать всухую; 5–6 раз ставить утюг на каждый участок и водить им медленно, с нажимом, 8 секунд	
H 200	белый, черный, 90 см	легкая прокладка для мелких деталей блуз и платьев	приутюживать всухую; 5–6 раз ставить утюг на каждый участок и водить им медленно, с нажимом, 8 секунд	
G 405	белый, цвет графита, 90 см	мягкая универсальная прокладка для жакетов	через влажный проутюжильник, ставить утюг последовательно на каждый участок с сильным нажимом, 12 секунд	
H 410	белый, черный, 90 см	мягкая прокладка с продольными стабилизирующими нитями для жакетов и пальто	через влажный проутюжильник, ставить утюг последовательно на каждый участок с сильным нажимом, 12 секунд	
F 220	белый, цвет графита, 90 см	прокладка для легких тканей, стирающихся при высокой температуре воды (хлопок)	приутюживать всухую; 5–6 раз ставить утюг на каждый участок и водить им медленно, с нажимом, 12 секунд	
H 250	белый, цвет графита, 90 см	стабилизирующая прокладка для фигурных поясов и рукоделия	приутюживать всухую; 5–6 раз ставить утюг на каждый участок и водить им медленно, с нажимом, 8 секунд	
H 606	белый, цвет графита, 90 см	прокладка с прорезами для эластичных тканей, сильно растягивающихся в поперечном направлении	через влажный проутюжильник; ставить утюг на каждый участок с сильным нажимом, 12 секунд	
LE 420	бежевый, цвет графита, 90 см	прокладка для кожи, меха и деликатных тканей, чувствительных к высоким температурам	приутюживать всухую; ставить утюг на каждый участок с легким нажимом, 10 секунд	
S 320	белый, 90 см	легкая, но очень жесткая прокладка для ремней, сумок и рукоделия	через влажный проутюжильник; ставить утюг на каждый участок с сильным нажимом, 15 секунд	

Тканые клеевые прокладки

G 700	белый, черный, 90 см	хлопчатобумажная прокладка средней толщины для мелких деталей блуз и рубашек	паровой утюг; 6 раз ставить утюг на каждый участок и водить им медленно, с нажимом, с паром, 12 секунд	
G 710	белый, черный, 90 см	легкая хлопчатобумажная прокладка для мелких деталей блуз и платьев	паровой утюг; 6 раз ставить утюг на каждый участок и водить им медленно, с нажимом, с паром, 12 секунд	
G 740	экрю, черный, 90 см	слегка ворсованная хлопчатобумажная прокладка средней толщины для жакетов и пальто	паровой утюг; 6 раз ставить утюг на каждый участок и водить им медленно, с нажимом, с паром, 12 секунд	
G 785	белый, бежевый, черный, 90 см	очень тонкая, легкая биэластичная прокладка для прозрачных, эластичных, легких жакетных тканей	приутюживать всухую: сначала во избежание перекоса ткани поставить слабо нагретый утюг на 1–2 участка на короткое время, а затем водить утюгом по всей площади, 8 секунд	

Клеевые полосы-прокладки

Form-band	белый, цвет графита, 12 мм	косая бейка для стабилизации косых или скругленных срезов	приутюживать всухую, с нажимом, 8 секунд	
Kanten-band	белый, цвет графита, 20 мм	полоса с заработанными долевыми нитями для стабилизации прямых срезов	приутюживать всухую, с нажимом, 10 секунд	
Naht-band	белый, 10 мм	полоса для стабилизации мягких и эластичных тканей и трикотажных полотен и защиты их от растягивания и осыпания срезов	приутюживать всухую, с нажимом, 8 секунд	
Saum-fix	30 мм	полоса для приутюживания подгибки низа	через влажный проутюжильник, ставить утюг на каждый участок с сильным нажимом, 10 секунд	

И еще несколько важных правил:

■ Детали и участки деталей, обозначенные на плане раскладки серым цветом, подлежат дублированию прокладкой.
■ Прокладка обязательно должна соответствовать виду ткани.
■ Детали из прокладки выкраиваются с тем же направлением долевой нити, что и детали из основной ткани, т. е. вычерчен-

ная на бумажной выкройке стрелка направления долевой нити должна быть параллельна продольному краю прокладки.
■ Детали из прокладки выкраиваются с припусками на швы (на 2 мм уже, чем припуски у деталей кроя из основной ткани!), и на прокладку переносятся линии швов и нужная разметка.

■ Перед приутюживанием прокладки к детали кроя необходимо произвести пробу на ненужном лоскуте.
■ После приутюживания прокладки следует аккуратно разложить детали кроя на раскройном столе и оставить на 20–30 мин для остывания.

131 Пальто •••

Размеры 44, 46, 48, 50, 52

Длина по спинке ок. 132 см.

Рукав длиннее стандартного.

Вам потребуется:

Ткань букле 4,60–4,60–4,90–4,90–4,90 м шириной 150 см; подкладочная ткань 2,80–2,80–2,85–2,85–2,90 м шириной 140 см; флизелин G 740 и G 785; 2 пуговицы и 1 плоская пуговица для внутренней застежки; лоскут ватина; пайетки.

Рекомендуемые ткани: шерстяные или смешанные пальтовые ткани.

Бумажная выкройка:

Переснять детали выкройки. Детали 1–4 удлинить на указанную величину. С детали 1 подборт переснять как отдельную деталь.

Припуски:

На швы и по срезам — 1,5 см, на подгибку низа пальто и низа рукавов — 4 см, детали подкладки выкроить с припусками на швы и на подгибку низа 1,5 см.

Раскрой:

Из ткани букле:

- | | |
|--------------------------------------|----|
| 1 Средняя часть полочки | 2x |
| Подборт | 2x |
| 2 Боковая часть полочки | 2x |
| 3 Средняя часть спинки | 2x |
| 4 Боковая часть спинки | 2x |
| 5 Передняя часть рукава | 2x |
| 6 Локтевая часть рукава | 2x |
| 7 Воротник со сгибом | 2x |
| 8 Стойка воротника со сгибом | 2x |
| 9 Обтачка горловины спинки со сгибом | 1x |
| 10 Мешковина кармана | 2x |

а) деталь под складку длиной 67 см и шириной 16 см;

б) 2 листочки длиной по 17 см и шириной по 3 см, в готовом виде 1,5 см;

с) пата спинки длиной 28–29–30–31–32 см и шириной 20 см, в готовом виде 10 см.

Из подкладочной ткани: деталь 1 за вычетом ширины подборта, деталь 3 за вычетом ширины обтачки горловины спинки, без глубины встречной складки и со складкой по линии середины спинки шириной ок. 2 см на свободное облежание, детали 5 и 6 без обтачек шлицы, детали 2 и 4, а также мешковины кармана (деталь 10).

Прокладка: полочки, нижний воротник и стойка воротника дублировать флизелином G 740, участки остальных деталей, выделенных на плане раскладки серым цветом, дублировать флизелином G 785.

Пошив:

■ Рельефные швы полочек и карманы в швах с листочками. Листочки сложить вдоль пополам лицевой стороной вовнутрь. С обеих сторон листочек стачать короткие срезы. Листочки вывернуть, приутюжить. Листочки притачать вдоль входов в карманы средних частей полочек между поперечными метками. Выполнить рельефные швы полочек выше и ниже входов в карманы. Припуски швов разутюжить, листочки

Планы раскладки

Ткань букле шириной 150 см

Размеры 44, 46

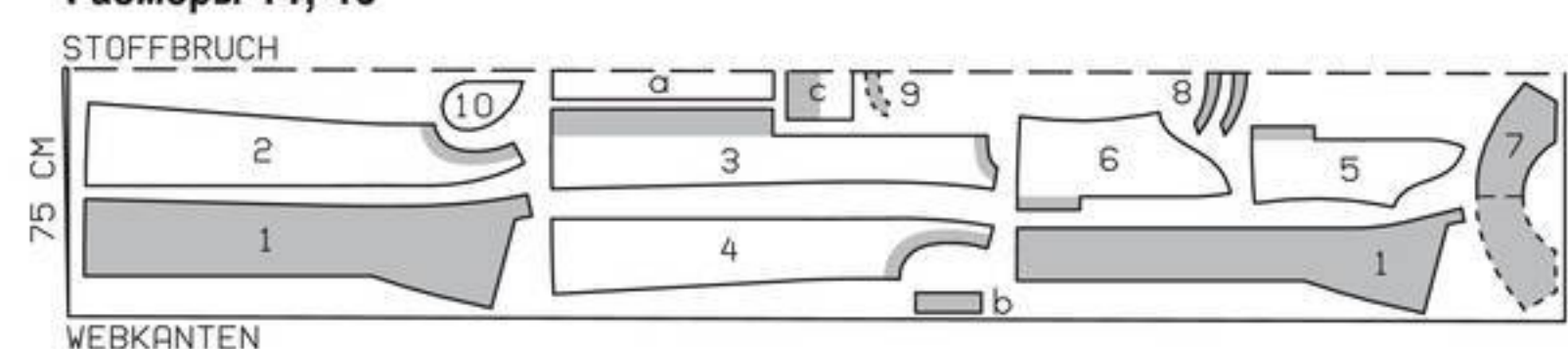

Размеры 48–52

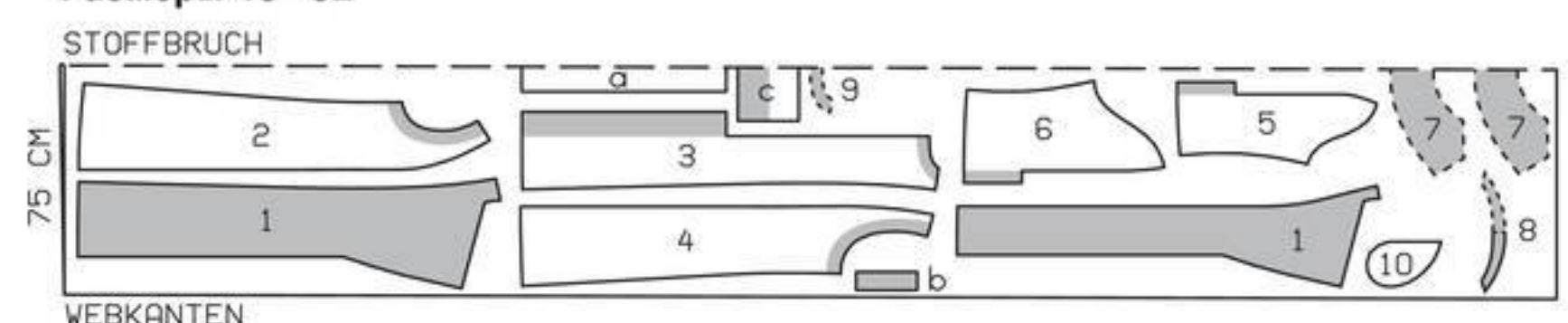

Ткань сложить вдвое лицевой стороной вовнутрь.



Выкройка с черными контурами на листах выкроек С и D
С: детали 1, 2, 5, 7, 8, 9, 10
D: детали 3, 4 и 6

размер 44
размер 46
размер 48
размер 50
размер 52

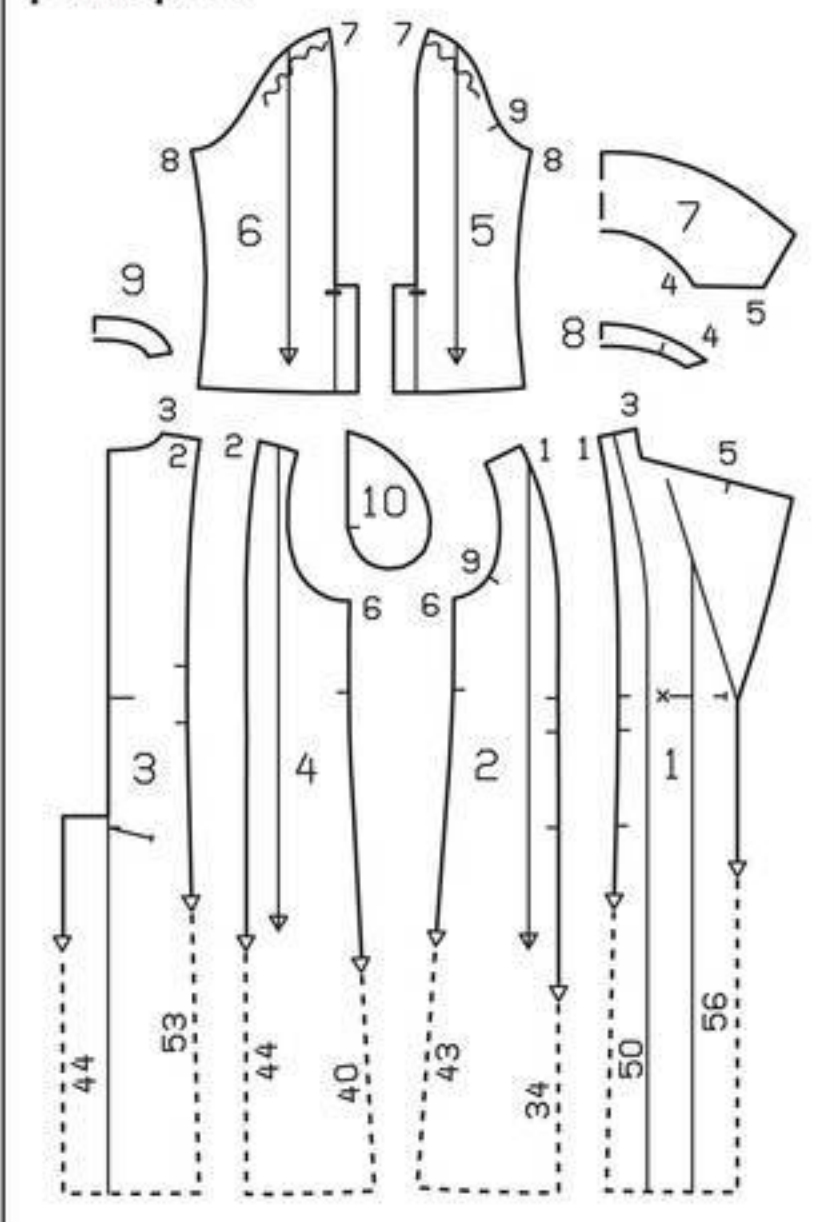

заутюжить в стороны. Мешковины карманов из подкладочной ткани притачать вдоль входов в карманы средних частей полочек поверх листочек. Мешковины карманов из основной ткани притачать вдоль входов в карманы боковых частей полочек. Мешковины карманов заутюжить вперед и стачать.

■ Выполнить средний шов по спинке от верха до поперечной метки. Ниже поперечной метки заметать складку. Припуски среднего шва и глубины встречной складки разутюжить. Деталь под складку наложить с изнаночной стороны на разутюженные глубины складки, стачать продольные срезы, оставив внизу открытыми срезы длиной по 10 см. Среднюю часть спинки отстрочить у верхнего конца встречной складки по разметке, закрепляя глубину складки.

жить верхней стороной вниз на обтачку левой передней кокетки так, чтобы зубчики застежки-молнии лежали на детали у приутюженного сгиба. Тесьму застежки-молнии притачать вплотную к зубчикам (лапка швейной машины для притачивания застежек-молний и кантов). Обтачку отвернуть на изнаночную сторону, при этом зубчики направлены вперед. На правой передней кокетке обтачку разреза заутюжить

Брюки А

Эластичная фланель в продольную полосу шириной 140 см

Размеры 44, 46

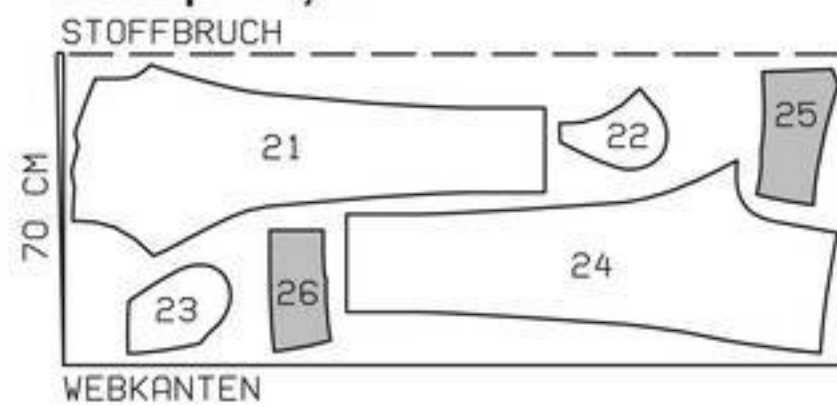

Размеры 48, 50

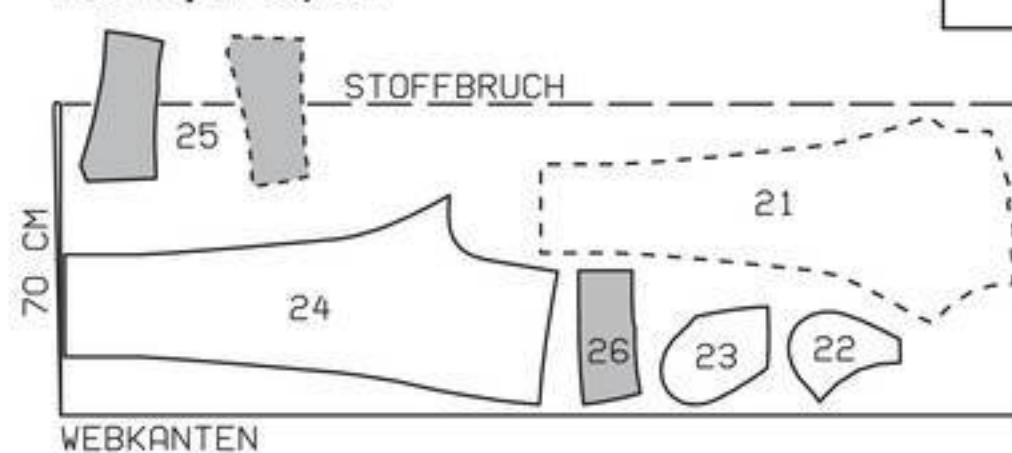

Размер 52

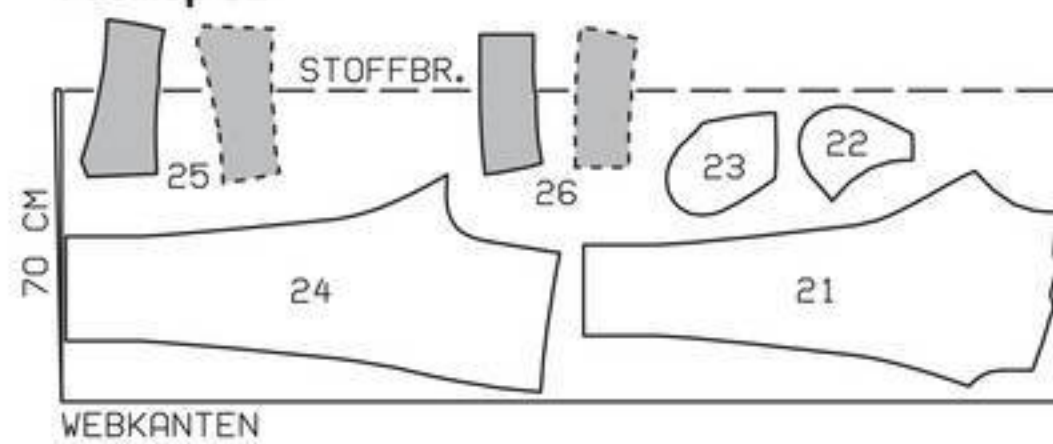

Брюки В

Фланель шириной 150 см

Размеры 44–50

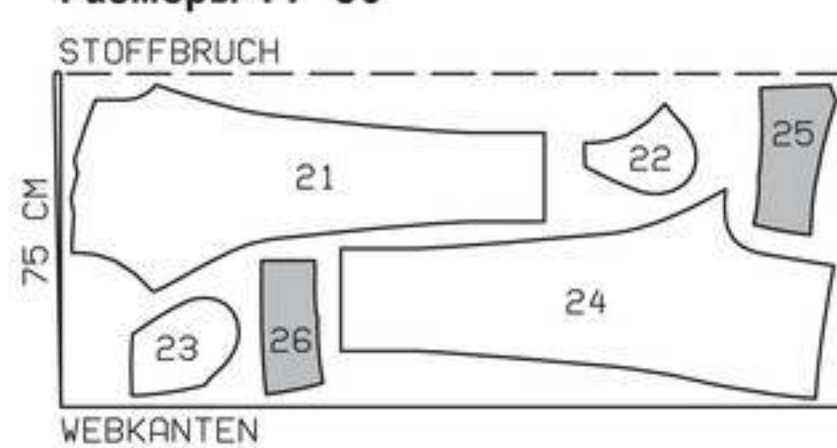

Размер 52

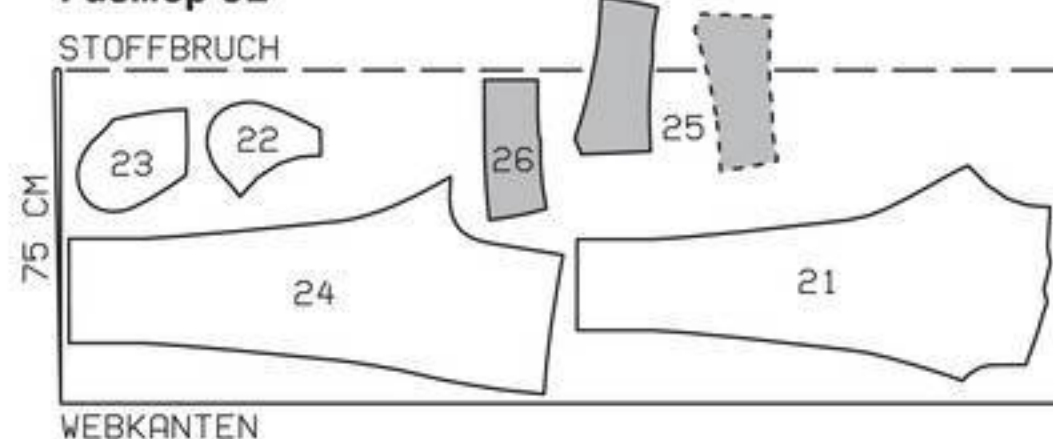

Планы раскладки

Ткань сложить вдвое лицевой стороной вовнутрь. Кокетки, выступающие на плане раскладки за сгиб ткани, выкроить в последнюю очередь из разложенного в один слой лоскута ткани. Правые и левые детали выкроить симметрично.

на изнаночную сторону по линии середины переда. Правую переднюю кокетку наложить на левую переднюю кокетку, совместив линии середины переда, края застежки сколоть. Свободную половинку застежки-молнии притачать к обтачке правой передней кокетки, не закрепляя кокетку. Нижние срезы передних кокеток сметать.

■ На задней кокетке выполнить средний шов и стачать вытачки. Глубины вытачек заутюжить к линии середины спинки, средний шов разутюжить.

■ Переднюю кокетку притачать к передним половинкам брюк, заднюю кокетку — к задним половинкам брюк. Припуски швов заутюжить на кокетки.

■ Выполнить боковые и шаговые швы. Припуски швов разутюжить. Стачать оставшиеся открытыми передние и задние средние срезы.

■ Обтачки разреза (застежка на молнию) отвернуть на лицевую сторону и приколоть к верхнему срезу брюк. На кокетке из подкладочной ткани стачать вытачки и выполнить

швы. Подкладку приколоть к верхнему срезу брюк лицевой стороной к лицевой стороне. Срезы подкладки срезать, не доходя по 2 см до внутренних срезов обтачек разреза. Подкладку притачать к внутренним срезам обтачек от верха к шву притачивания кокетки на максимально возможную длину. Вдоль верхнего среза брюк проложить строчку. Обтачки и подкладку отвернуть на изнаночную сторону, края приутюжить. Нижний срез подкладки разложить поверх шва притачивания кокетки. С лицевой стороны проложить строчку точно в шов притачивания кокетки. Впереди оставшиеся открытыми срезы подкладки пришить вручную. Край застежки сколоть. Правую переднюю кокетку отстрочить по разметке.

■ **Отвороты.** Каждую половинку брюк заутюжить на изнаночную сторону по линии сгиба отворота и настрочить или пришить вручную. Нижний край половинки брюк отвернуть вверх до линии сгиба и приутюжить. Отворот пришить у бокового и шагового швов несколькими стежками.

Если стоит только одно число, то оно относится ко всем размерам.

■ Пату спинки сложить вдоль пополам лицевой стороной вовнутрь, продольные срезы стачать. Пату вывернуть, приутюжить. Пату приметать к средней части спинки между поперечными метками.

■ На спинке выполнить рельефные швы. Выполнить боковые и плечевые швы. Подборта и обтачку горловины спинки стачать по плечевым срезам. Припуски швов разутюжить.

■ **Воротник с лацканами.** Подборта и обтачку горловины спинки приколоть к пальто лицевой стороной к лицевой стороне. Сколоть линии сгибов лацканов. При этом лацканы подбортов должны быть чуть больше лацканов полочек на уголках, чтобы уголки лацканов уже готового пальто не отворачивались кверху. Проложить строчки вдоль срезов лацканов от поперечных меток и вдоль срезов бортов. Подборта и обтачку горловины спинки оставить пока лежащими на пальто лицевой стороной к лицевой стороне. Детали стойки воротника притачать к деталям воротника. Припуски швов срезать близко к строчкам и разутюжить. По обеим сторонам от швов проложить отделочные строчки близко к швам. Детали воротника стачать по внешним срезам, начав/закончив строчку точно у размеченной линии шва втачивания воротника. При этом верхний воротник должен быть чуть больше нижнего воротника на уголках, чтобы уголки воротника уже готового пальто не отворачивались кверху. Воротник вывернуть и вложить между пальто и обтачкой горловины спинки с подбортами. Нижний воротник втачать сначала в горловины полочек от поперечных меток до уголков. В уголках припуски полочек надсечь. Затем продольный срез нижнего воротника втачать в горловину от уголка к уголку. Верхний воротник втачать в горловину подбортов и обтачки горловины спинки, припуски подбортов в уголках надсечь. Припуски швов втачивания воротников разутюжить. Подборта и обтачку горловины спинки отвернуть на изнаночную сторону. Точно сколоть швы втачивания воротников. Обтачку горловины спинки отвернуть вверх. Припуски швов втачивания воротников стачать близко к сколотым швам. Обтачку горловины спинки снова отвернуть вниз.

■ Со встречной складки удалить наметку. Низ подбортов снова отвернуть вперед. Припуск на подгибку низа пальто заутюжить на изнаночную сторону, затем снова отвернуть вниз.

■ На рукавах выполнить нижние швы (контрольные метки 8).

■ Нижние уголки рукавов выполнить **конвертом**. Цельнокроеные обтачки краев разрезов и припуски на подгибку низа рукавов заутюжить на лицевую сторону и стачать наискосок. Припуски косых швов срезать до ширины по 5 мм и разутюжить. Обтачки и припуски на подгибку

низа рукавов отвернуть на изнаночную сторону и приутюжить.

■ На рукавах выполнить верхние швы до меток разрезов, не закрепляя обтачки. Припуски на подгибку низа рукавов и обтачки краев разрезов рукавов пришить вручную.

■ Рукава втачать, припосадив их по окатам. Полосы ватина шириной по ок. 4 см подложить под окаты рукавов и пришить к припускам швов втачивания рукавов.

■ На средних частях спинки подкладки стачать средние срезы с припусками шириной 1 см. Вдоль линии середины спинки застрочить складку на свободное облегание вверх на длину ок. 5 см. Глубину складки заутюжить в одну сторону. Боковые части спинки подкладки притачать к средней части спинки подкладки. На спинке подкладки выполнить подгибку низа. Подкладка должна быть на ок. 2 см короче, чем пальто. На подкладке выполнить остальные швы. Припуски боковых швов заутюжить на полочки подкладки. Втачать рукава подкладки.

■ **К пальто пришить подкладку, подгибка низа.** Подкладку притачать к внутренним срезам подбортов и обтачки горловины спинки. Подкладку вложить в пальто изнаночной стороной к изнаночной стороне, рукава подкладки вложить в рукава пальто. Припуск на подгибку низа пальто снова отвернуть на изнаночную сторону и пришить вручную незатянутыми стежками. Выполнить до конца внутренние швы встречной складки. Нижние концы припусков каждого шва подвернуть наискосок по направлению друг к другу и сшить. Полочки подкладки подвернуть вдоль нижних краев полочек пальто, сгибы слегка приутюжить, у боковых швов — плавно наискосок к нижнему краю спинки подкладки. Сгибы оттянуть мягкими дугами вверх и приколоть к подгубке низа полочек. Подборта и подкладку пришить. Излишнюю ткань подкладки отвернуть вниз и слегка приутюжить. Выше разрезов рукавов сколоть локтевые швы на рукавах и подкладке, при этом подкладку слегка оттянуть вверх. У краев разрезов рукавов подкладку срезать, не доходя по 2 см до внутренних срезов обтачек краев разрезов, вверх подкладку срезать поперек на расстоянии по 1 см ниже меток разрезов. В верхних уголках подкладки рукавов выполнить косые надсечки длиной по 1 см. Срезы подкладки заутюжить на изнаночную сторону на ширину по 1 см. Подкладку подвернуть вдоль нижних краев рукавов и пришить вручную к подгубке низа и к обтачкам краев разрезов.

■ На правой и левой полочках обметать по петле, на левой полочке — для внутренней застежки. Пуговицы пришить по разметке и соответственно петле.

■ Пайетки пришить вдоль нижнего края пальто и нижних краев рукавов согласно фото модели или произвольно.

24 Левая часть спинки, цельнокроеная

с рукавом

1x

а) обтачка горловины переда длиной 40–40–41–41–42 см, обтачка горловины спинки длиной 41–41–42–42–43 см, обе обтачки шириной по 4 см, включая припуски.

Флизелин формбанд: приутюжить вдоль срезов горловин так, чтобы цепной шов на флизелине лежал на детали на расстоянии 1 мм от размеченной линии шва.

Пошив:

Рекомендации по работе с трикотажными полотнами: детали кроя из трикотажных полотен стачиваются специальным эластичным стежком или узким зигзагообразным стежком. Подгибка низа настрачивается двойной иглой для сохранения ее эластичности.

■ Выполнить средние швы по переду и по спинке. Припуски каждого шва срезать до ширины 7 мм, обметать вместе и заутюжить в одну сторону.

■ **Горловины переда и спинки.** Припуски по срезам горловин переда и спинки срезать до ширины по 1 см. Обтачки горловин переда и спинки сложить вдоль пополам лицевой стороной наружу и приутюжить. Сложенные вдвое обтачки приколоть, соответственно, к срезам горловин переда и спинки, совместив открытые срезы обтачек с краями припусков. Обтачки притачать вдоль размеченных линий горловин. Припуски швов срезать близко к строчкам. Обтачки отвернуть на изнаночную сторону, горловины переда и спинки приутюжить и отстрочить на расстоянии по 7 мм.

■ С каждой стороны единой строчкой выполнить плечевой шов и верхний шов рукава. Припуски каждого шва срезать близко к строчке, обметать вместе и заутюжить назад. Концы припусков швов пришить к краю горловины.

■ С каждой стороны единой строчкой выполнить боковой шов и нижний шов рукава.

■ Припуски на подгибку низа рукавов заутюжить на изнаночную сторону, с лицевой стороны настрочить двойной иглой на расстоянии по 1 см. Припуск на подгибку низа пуловера заутюжить на изнаночную сторону, с лицевой стороны настрочить двойной иглой на расстоянии 2,5 см.

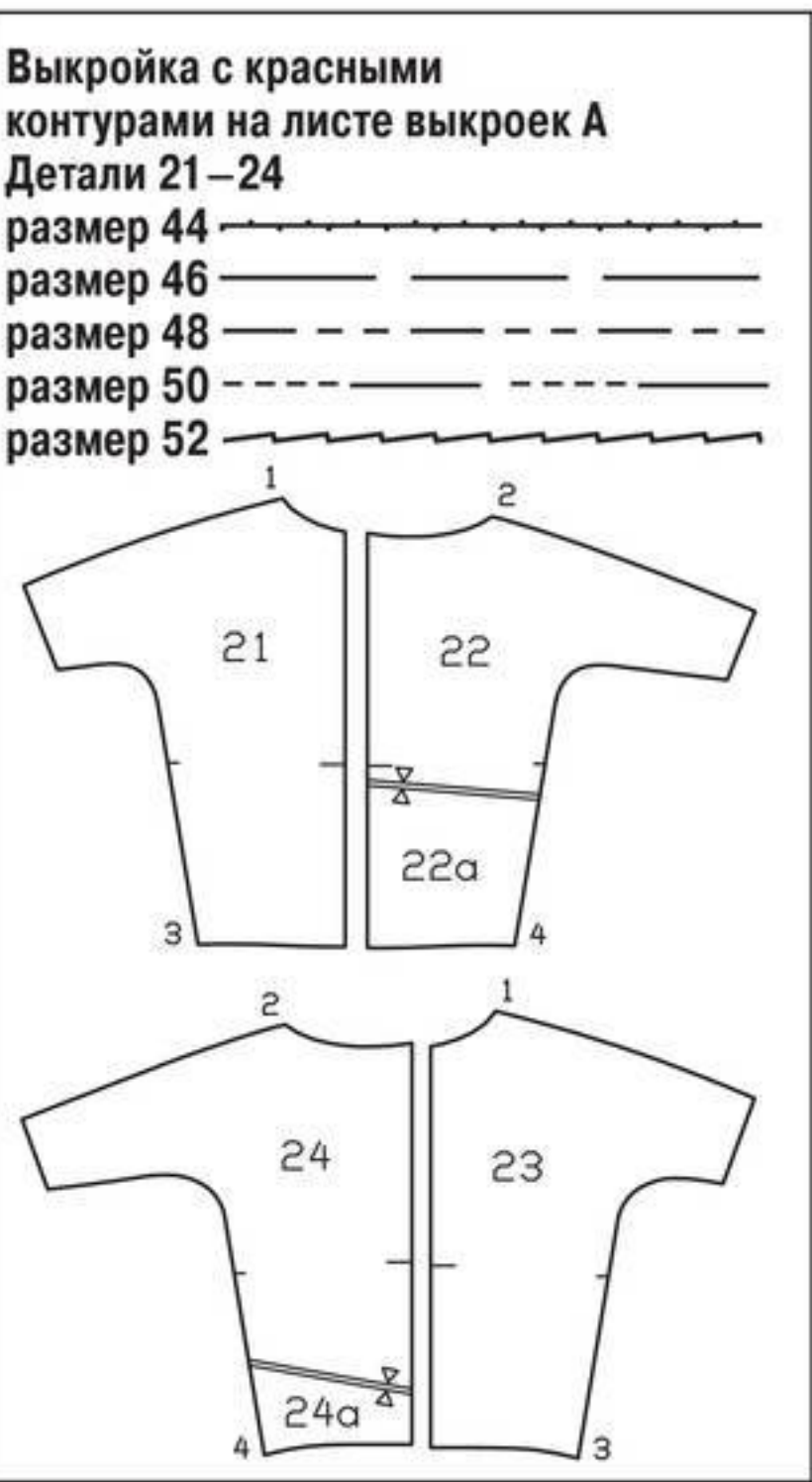

План раскладки при ширине трикотажного полотна 150 см

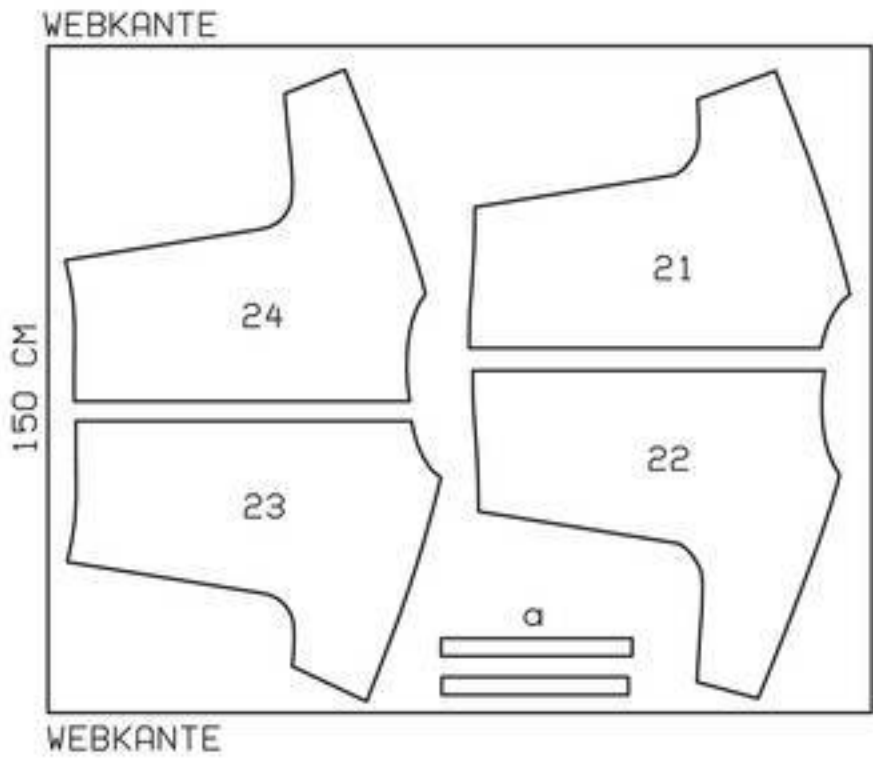

Трикотажное полотно разложить в один слой лицевой стороной вверх. Асимметричные детали наложить на лицевую сторону трикотажного полотна стороной с надписями вверх.

133 Юбка ••

Размеры 44, 46, 48, 50, 52

Длина от талии 70 см (шов притачивания пояса лежит на талии).

Вам потребуется:

Эластичная фланель в продольную полосу 2,40 м шириной 140 см для всех размеров; флизелин G 700; репсовая лента 0,85–0,90–0,95–1,00–1,05 м шириной 2,5 см; 1 потайная застежка-молния длиной 22 см и специальная лапка швейной машины для ее притачивания; 1 пряжка со шпеньком высотой 2,5 см; 4 бочки внутренним диаметром по 4 мм.

Рекомендуемые ткани: держащие форму юбочные ткани. Лучше всего подойдут ткани с высоким процентом содержания синтетики, чтобы держалось плиссе.

Бумажная выкройка:

Перенести детали выкройки, удлинить на указанную величину.

Припуски:

На швы и по срезам — 1,5 см, на подгибку низа — 4 см.

Раскрой:

21 Переднее полотнище со сгибом 1x
22 Заднее полотнище со сгибом 1x

а) пояс длиной 86–90–96–102–108 см и шириной 5 см, в готовом виде 2,5 см;

б) верхнее полотнище юбки (плиссированная деталь), состоит из 2 деталей шириной: 1x 45 см и 1x 99–108–117–126–135 см, обе детали длиной по 71 см (в готовом виде).

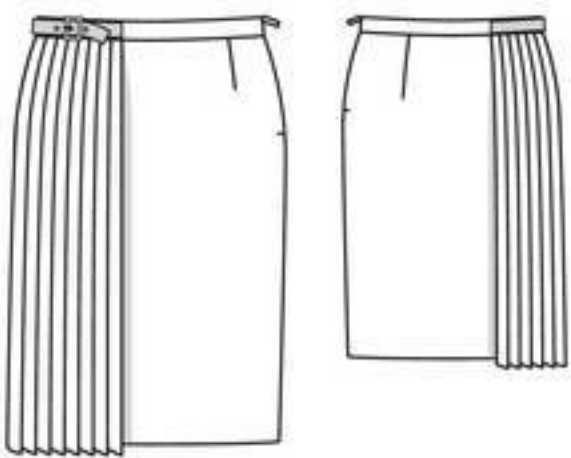

Выкройка с зелеными контурами на листе выкроек В. Детали 21 и 22. Размеры 44, 46, 48, 50, 52.

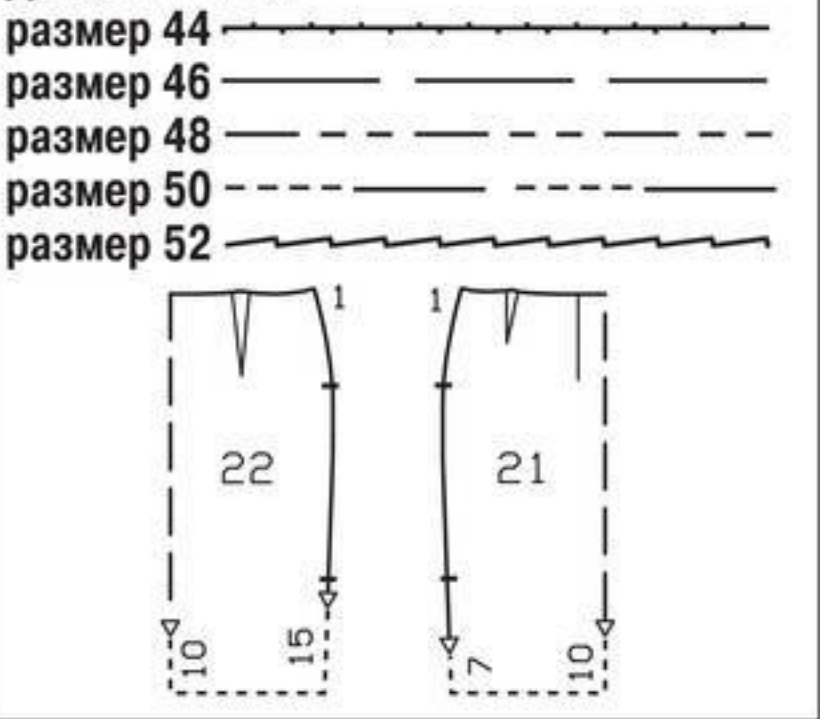

Прокладка: приутюжить к поясу.

Плиссе:

Припуски на подгибку низа деталей верхнего полотнища юбки заутюжить на изнаночную сторону и пришить вручную. Детали верхнего полотнища

132 Пуловер •

Размеры 44, 46, 48, 50, 52

Длина по спинке ок. 73 см.

Важно: данный пуловер имеет асимметричную горловину и цельнокроеные рукава разной длины.

Вам потребуется:

Тонкое трикотажное полотно с эластаном 1,90 м шириной 150 см для всех размеров; флизелин формбанд; двойная игла швейной машины.

Рекомендуемые ткани: тонкие трикотажные полотна, идеально подойдут трикотажные полотна с эластаном.

Бумажная выкройка:

Перенести детали выкройки. Детали 22 и 22а, а также 24 и 24а склеить по линиям соединения.

Припуски:

На швы и по срезам — 1,5 см, на подгибку низа пуловера — 3 см (не забудьте про боковые ско-

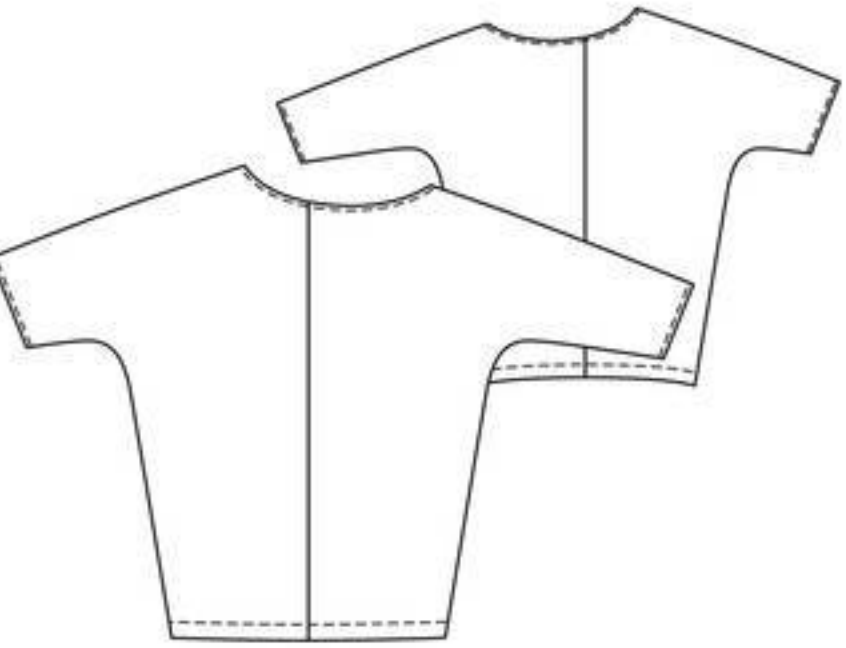

сы припусков на подгибку низа!), на подгибку низа рукавов — 1,5 см.

Раскрой:

21 Правая часть переда, цельнокроеная с рукавом 1x

22 Левая часть переда, цельнокроеная с рукавом 1x

23 Правая часть спинки, цельнокроеная с рукавом 1x

юбки сдать на плиссировку: тройное плиссе, ширина складок — 3 см.

Пошив:

■ На переднем и заднем полотнищах юбки стачать вытачки, глубины вытачек заутюжить к линии середины переда/спинки.

■ Выполнить правый боковой шов, оставив открытым разрез. Припуски шва разутюжить.

■ Обе детали верхнего полотнища юбки стачать так, чтобы шов лежал во внутреннем сгибе складки плиссировки. Нижние концы припусков шва подвернуть наискосок в направлении друг к другу и сшить. Для обтачки переднего среза верхнего полотнища юбки крайнюю складку растянуть (до приутюженного сгиба следующей складки), сгибы складки разутюжить. От первого приутюженного сгиба складки плиссировки отмерить вперед 2 см, оставшуюся ткань срезать. Отсчитать 14–15–16–17–18 складок, далее ткань растянуть, сгибы складок разутюжить. От последней складки отмерить 2 см (обтачка заднего среза верхнего полотнища юбки), оставшуюся ткань срезать. Обтачки заутюжить на изнаночную сторону и пришить вручную незатянутыми стежками. Верхнее полотнище юбки приколоть к юбке изнаночной стороной к лицевой стороне, совместив передний край верхнего полотнища юбки с линией совмещения, а задний край верхнего полотнища — с правой вытачкой заднего полотнища юбки. Верхнее полотнище юбки приметать к верхнему срезу юбки, при этом складки плиссировки равномерно наложить одну поверх другой.

■ Пояс сложить вдоль пополам изнаночной стороной вовнутрь и приутюжить. Пояс снова

разложить и притачать к верхнему срезу юбки. Припуски шва притачивания заутюжить на пояс.

■ Вдоль левых боковых срезов и концов внешней половинки пояса притачать потайную застежку-молнию — см. «Это надо знать» на стр. 58. Выполнить левый боковой шов от низа до нижнего конца потайной застежки на молнию.

■ Пояс снова сложить пополам. Внутренний срез пояса приметать поверх шва притачивания пояса, пришить к тесьмам потайной застежки-молнии. С лицевой стороны проложить строчку точно в шов притачивания пояса.

■ Припуск на подгибку низа юбки заутюжить на изнаночную сторону и пришить. Припуски по краям разреза заутюжить на изнаночную сторону, пришить к подгибке низа.

■ От репсовой ленты отрезать отрезок длиной 26–28–30–32–34 см для шлевки. Репсовую ленту сложить до половины длины, края половинок ленты стачать в край. На расстоянии 2,5 см от сгиба установить блок для шпелки пряжки. Конец репсовой ленты продеть в пряжку и настрочить. Для детали ремня оставшийся отрезок репсовой ленты сложить до половины длины, половинки ленты стачать в край. На расстоянии 2,5, 5 и 7 см от сгиба установить блок. Свободный конец шлевки с пряжкой притачать к поясу выше переднего края верхнего полотнища юбки, свободный конец детали ремня — выше заднего края верхнего полотнища юбки на ширину по 1 см, при этом шлевка и деталь ремня направлены к левому боковому шву. Концы шлевки и детали ремня подвернуть и застрочить. Шлевку с пряжкой и деталь ремня отвернуть поверх швов притачивания, приутюжить и пришить к верхнему краю пояса на длину по ок. 5 см.

прокладки шириной по ок. 6 см приутюжить к верхним частям полочек поверх размеченных линий швов притачивания листочек.

Пошив:

■ На верхних частях полочек (деталь а) выполнить **прорезные карманы с листочками**. Каждую листочку сложить вдоль пополам лицевой стороной вовнутрь, на концах листочки стачать короткие срезы. Припуски швов срезать близко к строчкам. Листочку вывернуть и приутюжить. Листочку притачать к верхней части полочки по размеченной линии шва притачивания листочки лицевой стороной к лицевой стороне, при этом листочка направлена вперед. Одну мешковину каждого кармана наложить на верхнюю часть полочки напротив листочки и притачать на расстоянии 1 см от линии шва притачивания листочки, выполнив шов короче шва притачивания листочки на ок. 5 мм с обоих концов. Верхнюю часть полочки прорезать между швами, к концам швов — наискосок. При этом не повредите листочку и мешковину! Мешковину кармана отвернуть на изнаночную сторону, листочку заутюжить на прорез. Другую мешковину кармана ткани притачать с изнаночной стороны к припускам шва притачивания листочки. Маленькие треугольники на концах прореза отвернуть на изнаночную сторону и пришить к мешковинам кармана. Мешковины кармана уравнивать и стачать. Концы листочки настрочить в край. Мешковину кармана приметать к переднему срезу верхней части полочки.

■ На верхней части спинки (деталь б) выполнить средний шов. Припуски шва обметать вместе и заутюжить в одну сторону. Верхнюю часть спинки отстрочить вдоль среднего шва близко к шву. На верхних частях полочек и спинки (детали а и б) стачать боковые срезы. Припуски швов заутюжить на верхние части полочек. Верхние части полочек отстрочить вдоль боковых швов близко к швам.

■ На кокетке, цельнокроеной с рукавами (деталь е), выполнить средний шов по спинке до поперечной метки. Припуски шва разутюжить. ■ С изнаночной стороны цельнокроеной с рукавами кокетки портновским мелком вычертить линии для притачивания резиновых жилок. Резиновые жилки наложить вдоль вычерченных линий и притачать зигзагообразными строчками. При этом ширина стежка должна соответствовать толщине резиновой жилки, чтобы жилка лежала внутри зигзагообразной строчки, а не закреплялась ею, иначе сборка не получится. Ткань стянуть на каждой резиновой жилке так, чтобы длина эластичной сборки составляла 72–73–74 см. Концы резиновых жилок туго связать или пришить.

■ Задний срез притачивания кокетки притачать к верхнему срезу спинки от поперечной метки до поперечной метки, передние срезы притачивания кокетки притачать к верхним частям полочек, совместив поперечные метки с боковыми швами, при этом цельнокроеные рукава выступают. На рукавах выполнить нижние швы.

■ На нижних частях спинки (д) стачать средние срезы, на нижних частях полочек и спинки (детали с и д) стачать боковые срезы от верха на длину по 12 см, остальные срезы оставить открытыми в качестве разрезов. Припуски швов разутюжить. Припуски по краям разрезов подвернуть и застрочить на расстоянии по 1 см, у верхних концов разрезов строчки проложить поперек. Нижние части полочек отстрочить вдоль боковых швов, нижнюю часть спинки отстрочить вдоль среднего шва близко к швам. Верхние срезы нижних частей полочек и нижней части спинки присборить. Верхние части полочек и верхнюю часть спинки притачать, соответственно, к нижним частям. Детали оставить пока лежащими лицевой стороной к лицевой стороне. Детали обтачки для кулиски талии (деталь к) стачать в одну длинную полосу. Один продольный срез обтачки заутюжить на изнаночную сторону на ширину 1 см. Другой продольный срез обтачки приколоть к поперечному шву поверх нижних частей полочек и нижней части спинки лицевой стороной к изнаночной

Чертежи

Все размеры приведены в сантиметрах. Словарь терминов см. на стр. 82.

Верхняя часть полочки (а)

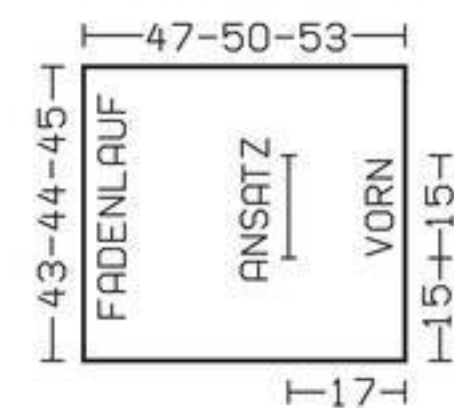

Кокетка, цельнокроеная с рукавом (е)

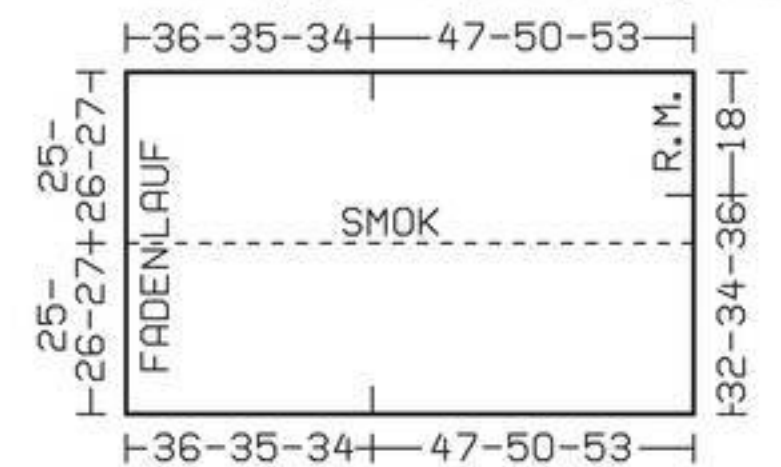

стороне, проложить строчку точно в поперечный шов. Обтачку заутюжить вверх. Верхние части полочек и верхнюю часть спинки отстрочить вдоль поперечного шва на расстоянии 3,2 см, закрепляя верхний заутюженный срез обтачки для кулиски. В кулиску вдеть эластичную ленту, концы ленты приметать. Длина кулиски в готовом виде составляет 110–116–122 см.

■ Припуски на подгибку низа парки отвернуть на изнаночную сторону, подвернуть до ширины по 3 см и приутюжить. Нижние края парки отстрочить на расстоянии по 2,8 см. Каждую завязку сложить вдоль пополам изнаночной стороной вовнутрь и приутюжить. Завязку снова разложить. Оба продольных среза завязки отвернуть поочередно к приутюженному сгибу и приутюжить. Затем завязку снова сложить вдоль пополам. Край завязки стачать в край. Завязки вдеть в кулиску нижних краев спинки и полочек от линии середины спинки, концы завязок приметать к срезам бортов полочек. У краев разрезов завязки выложить посередине кулисок, края разрезов выше и ниже завязок застрочить в край. На задние концы завязок надеть ограничители. На концах завязок завязать по узелку.

■ Планку (f) сложить вдоль пополам изнаночной стороной вовнутрь и приутюжить. Планку снова разложить. Планку притачать к срезам бортов и срезу горловины парки от нижнего края до верхнего конца заднего среднего шва кокетки, при этом у конца заднего среднего шва кокетки шов притачивания планки прервать. Припуски на концах планки выступают за нижний край парки. Припуски швов притачивания планки заутюжить на планку, к заднему среднему шву кокетки — плавно наискосок. На правой внутренней половинке планки поставить метки кнопок на расстоянии по 1,5 см от приутюженного сгиба: 2 нижние метки кнопок — на расстоянии 3 и 28 см от нижнего края парки, метки последних 4 кнопок — с интервалами по 10 см. Верхние метки кнопок установить так, чтобы верхние стороны кнопок лежали с изнаночной стороны планки. Для уплотнения с изнаночной

План раскладки

при ширине ткани 140 см

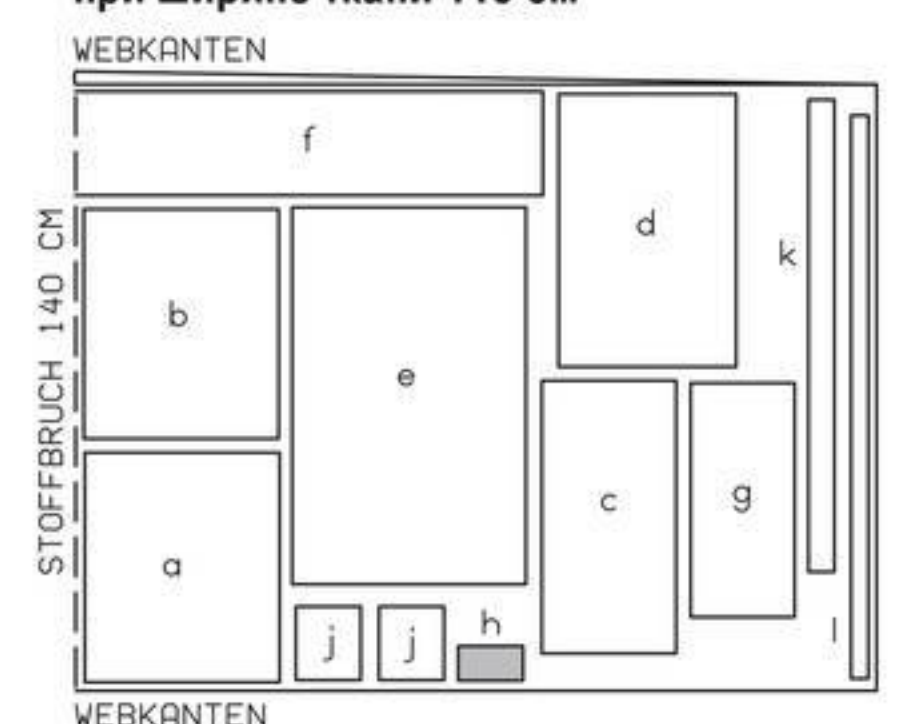

Ткань сложить вдвое лицевой стороной вовнутрь.

План раскладки при ширине ткани 140 см

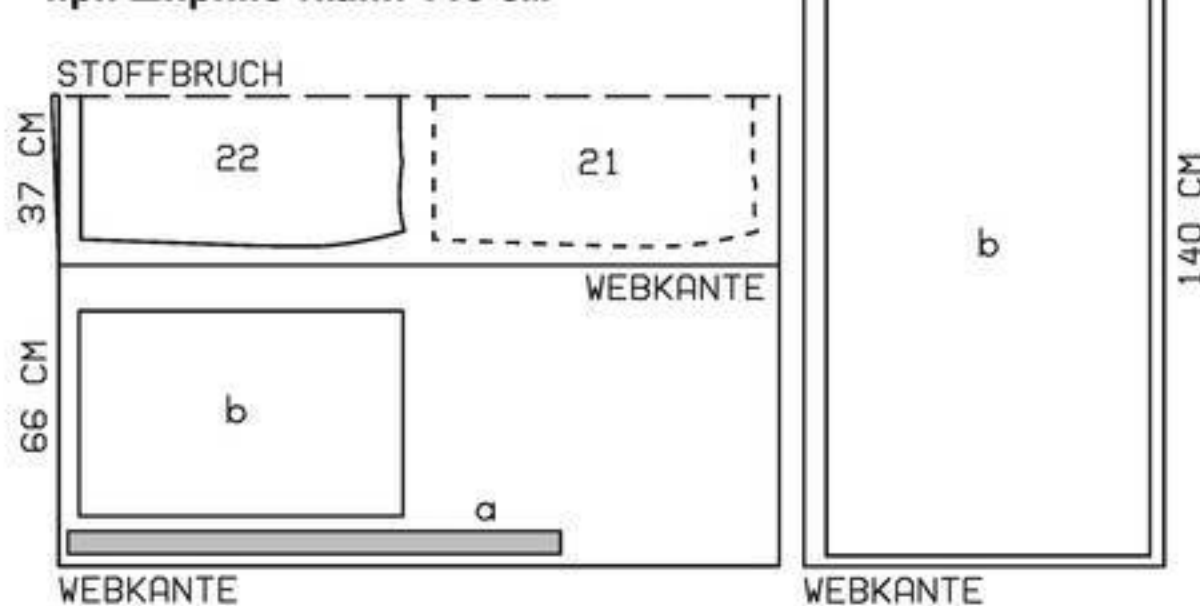

Вдвое складывать ткань лицевой стороной вовнутрь, в один слой раскладывать ткань лицевой стороной вверх.

134 Парка •••

Размеры 44/46, 48/50, 52/54

Длина по спинке ок. 100 см (спинка длиннее переда на 10 см).

Вам потребуется:

Твил с эффектом металлик 3,70 м шириной 140 см для всех размеров; флизелин G 785; эластичная лента 1,70–1,80–1,90 м шириной 3 см; резиновые жилки; 6 пробивающихся кнопок; 2 ограничителя для шнура.

Рекомендуемые ткани: легкие жакетные ткани.

Чертежи:

Согласно чертежам изготовить бумажные выкройки верхней части полочки (а) и кокетки, цельнокроеной с рукавами (е), в натуральную величину.

Припуски:

На швы и по срезам — 1,5 см, припуски на подгибку низа уже учтены в приведенных размерах деталей кроя.

Раскрой:

а) верхняя часть полочки 2х по чертежу;
б) 2 верхние части спинки длиной по 43–44–45 см и шириной по 47–50–53 см;
в) 2 нижние части полочек длиной по 31 см (из которых по 4 см — припуски на подгибку низа) и шириной по 57–60–63 см;
г) 2 нижние части спинки длиной по 41 см (из которых по 4 см — припуски на подгибку низа) и шириной по 57–60–63 см;
е) кокетка, цельнокроеная с рукавом, 2х по чертежу;

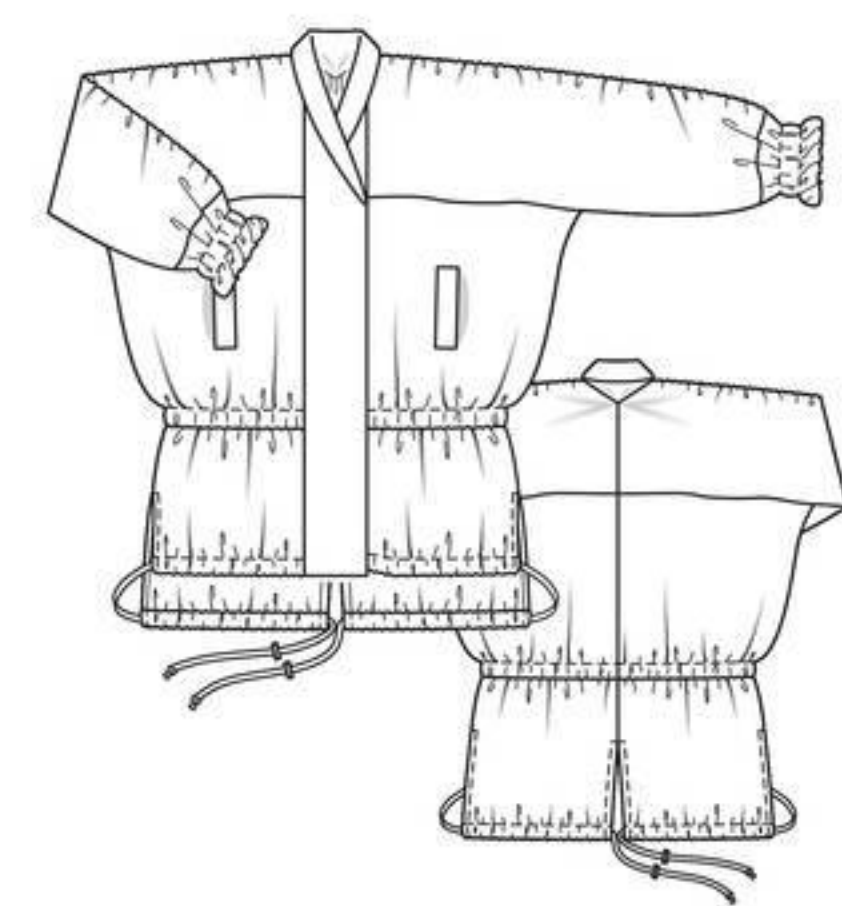

ф) планка длиной 204–210–216 см и шириной 24 см, в готовом виде 12 см;
г) 2 манжеты длиной по 50–52–54 см и шириной по 24 см, в готовом виде 12 см;
h) 2 листочки длиной по 15 см и шириной по 8 см, в готовом виде 4 см;
j) 4 мешковины карманов длиной по 15 см и шириной по 17 см;
к) обтачка для кулиски талии общей длиной 194–206–218 см и шириной 6 см, включая припуски;
l) 2 завязки длиной по 130 см и шириной по 4 см, включая припуски.

Прокладка: см. детали на плане раскладки, выделенные серым цветом. Дополнительно полосы

стороны планки закрепить маленькие лоскутки ткани, дублированные прокладкой. Внутренний срез левой половинки планки дублировать прокладкой от низа на длину 75 см и ширину 5 см. Планку сложить на концах лицевой стороной вовнутрь. На концах планки стачать короткие срезы. Планку вывернуть. Внутренний срез планки подвернуть и приметать над швом притачивания планки. Планку отстрочить вдоль шва притачивания близко к шву. Правую половинку планку наложить на левую половинку планки. На левой половинке планки поставить метки для нижних частей кнопок. Установить нижние части кнопок. ■ Каждую манжету (деталь g) сложить вдоль пополам, сгиб разметить, но не приутюживать. Манжету снова разложить. На манжете выполнить шов, при этом на внутренней половинке

манжеты на расстоянии 5,5 см от среза притачивания оставить открытым прорез длиной 4 см для вдевания эластичной ленты. Манжету сложить пополам изнаночной стороной вовнутрь. Открытые срезы манжеты сметать, сместив конец шва манжеты на внутренней половинке манжеты от конца шва на внешней половинке манжеты на расстояние ок. 4 см (перекос). Манжету отстрочить на расстоянии 5, 5 и 9,5 см ниже срезов притачивания для кулиски. Срезы манжеты притачать вместе к нижнему срезу рукава, совместив шов на манжете (внешняя половинка) с нижним швом рукава. Припуски шва заутюжить вверх. В кулиску манжеты вдеть эластичную ленту, концы ленты сшить. Длина кулиски в готовом виде составляет 25–26–27 см.

КАРНАВАЛЬНЫЕ КОСТЮМЫ ДЛЯ ДЕТЕЙ

135 Кетчуп ••

Размеры 104, 110, 116, 122, 128
Длина от талии 34–37–39–41–43 см.

Мотив с томатами приведен на стр. 76.

Вам потребуется:

Велюр красного цвета 1,40–1,45–1,45–1,50–1,55 м шириной 145 см; флис белого цвета 0,20 м шириной 150 см для всех размеров; ткань мадаполам белого цвета 0,40 м шириной 140 см; подкладочная ткань 1,10–1,15–1,15–1,20–1,25 м шириной 140 см; лоскуты фетра красного и зеленого цветов; приутюживаемый волюменфлиз флизелин H 640 2,20–2,25–2,30–2,40–2,50 м шириной 90 см; флизелин G 700; готовая косая бейка шириной 2 см: зеленого цвета — 2,20–2,25–2,30–2,35–2,40 м, красного цвета — 0,80–0,80–0,80–

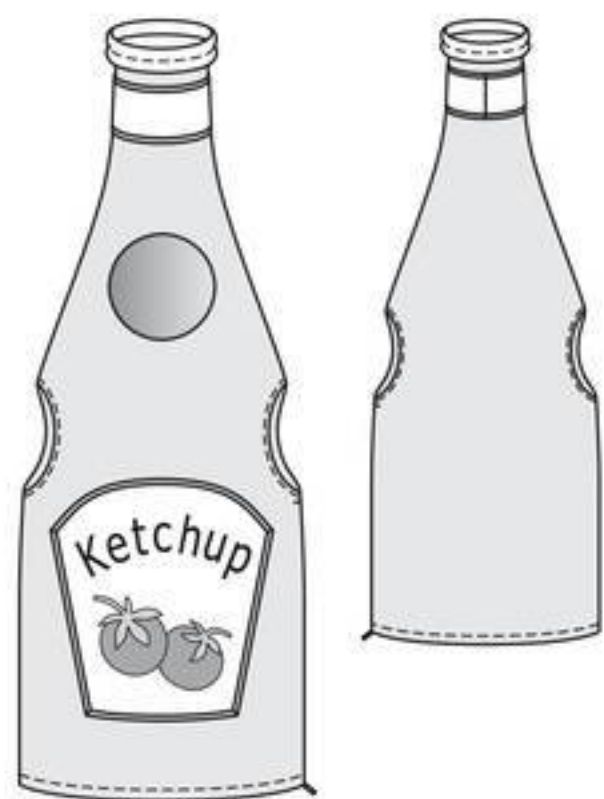

0,85–0,85 м; 1 потайная застежка-молния длиной 40–60–60–60–60 см и специальная лапка швейной машины для ее притачивания; термотрансферная пленка для струйных принтеров (для светлой ткани); хафтфлиз флизофикс; вата для наполнения. Рекомендуемые ткани: держащие форму ткани.

Бумажная выкройка:

Переснять детали выкройки. Детали 21 и 22 удлинить на указанную величину. С детали 21 мотив переснять как отдельную деталь.

Припуски:

На швы и по срезам — 1,5 см, на подгибку низа — 3 см.

Раскрой:

Из велюра красного цвета:

- | | |
|---|----|
| 21 Перед со сгибом | 1x |
| 22 Спинка со сгибом | 1x |
| 23 Деталь головы (внутренняя деталь горлышка бутылки) | 1x |
| a) дно детали головы, круг диаметром 15,3–15,6–16–16,3–16,6 см. | |

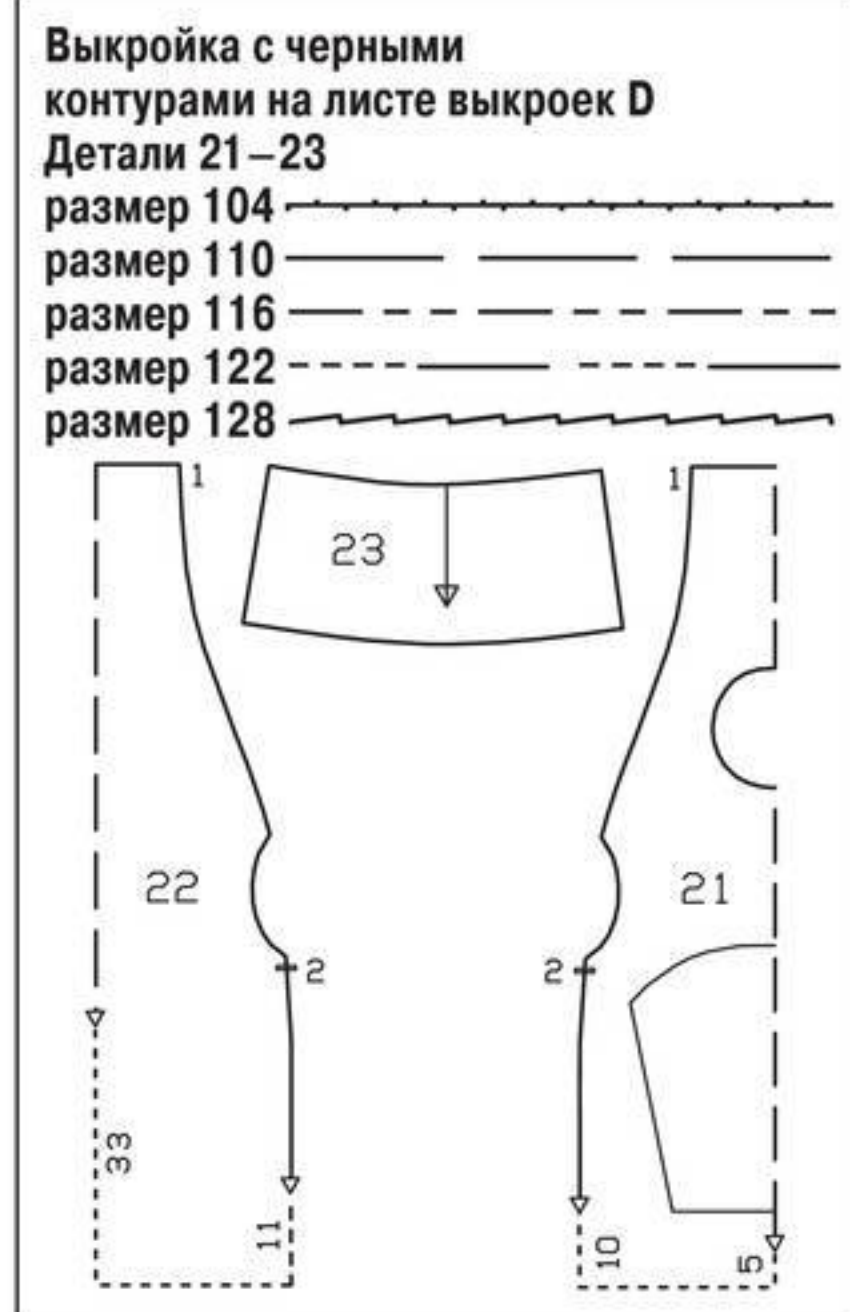

Планы раскладки

Велюр красного цвета шириной 145 см

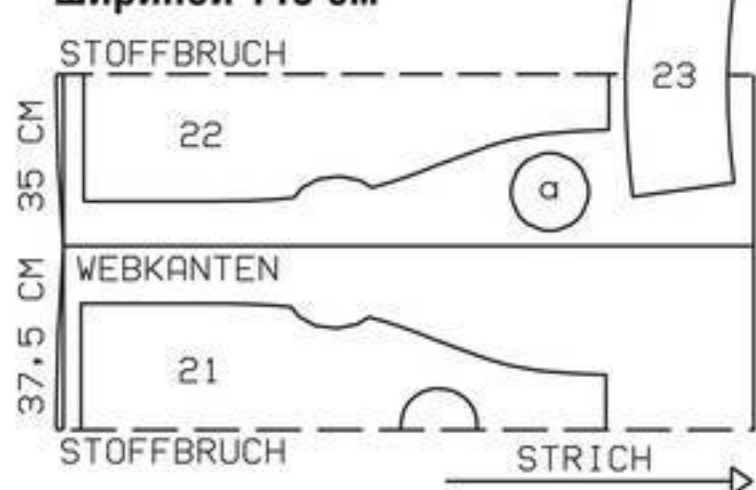

Ткань мадаполам белого цвета шириной 140 см

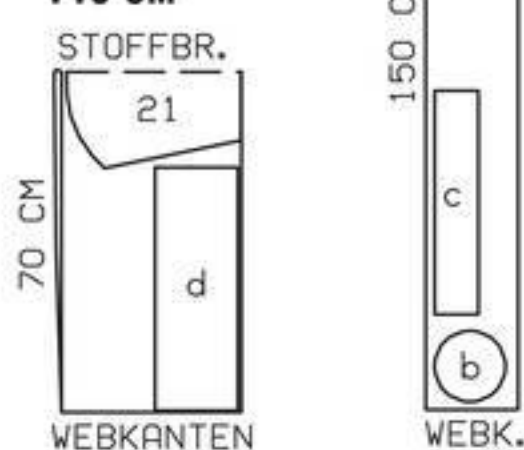

Флис белого цвета шириной 150 см



Вдвое складывать ткань лицевой стороной вовнутрь, в один слой раскладывать ткань лицевой стороной вверх. Обратите внимание на направление ворса велюра!

Из флиса белого цвета:

b) крышка бутылки, круг диаметром 13,3–13,7–14–14,3–14,6 см;

c) край крышки бутылки длиной 42–43–44–45–46 см и шириной 9 см, в готовом виде 4,5 см.

Из ткани мадаполам белого цвета:

21 Мотив со сгибом 1x
d) полоса для горлышка бутылки длиной 46–47–48–49–50 см и шириной 17 см, в готовом виде 8,5 см.

Детали из ткани мадаполам выкроить без припусков.

Из подкладочной ткани: детали 21 и 22.

Прокладка: детали из ткани мадаполам дублировать флизелином G 700, перед и спинку из велюра дублировать волюменфлизом.

Пошив:

■ Мотив переда. Буквы для надписи высотой по ок. 6 см распечатать произвольным шрифтом на термотрансферную пленку в зеркальном отображении. Буквы вырезать, расположить на мотиве из ткани мадаполам и приутюжить. Отдельные детали мотива с томатами (плоды и листья) перевести на бумажную сторону хафтфлиза. Детали вырезать с припусками и приутюжить, соответственно, к изнаночной стороне лоскутов фетра. Детали выкроить точно по контурам. С хафтфлиза удалить бумажный слой. Томаты и листья расположить на мотиве из ткани мадаполам под надписью и приутюжить. Готовую косую бейку зеленого цвета сложить до ширины 1 см и приутюжить. Срезы мотива обогнуть бейкой, бейку приметать. На уголках на бейке заложить косые складки. Мотив приколоть к переду изнаночной стороной к лицевой стороне и настрочить, проложив строчку вдоль внутреннего среза окантовочной бейки.

■ Перед из подкладочной ткани наложить на перед из велюра лицевой стороной к лицевой стороне, вдоль лицевого выреза проложить строчку. Припуски шва срезать близко к строчке. Подкладку отвернуть на изнаночную сторону, края лицевого выреза приутюжить. Подкладку приметать вдоль остальных открытых срезов. Спинку из подкладочной ткани приметать к спинке из велюра изнаночной стороной к изнаночной стороне.

■ Вдоль левых боковых срезов притачать потайную застежку-молнию — см. «Это надо знать» на стр. 58. При этом начать от разме-

ченной линии нижнего края. Выше метки разреза конец потайной застежки-молнии оставить свободным. Выполнить левый боковой шов от верха до потайной застежки на молнию. Выступающий конец потайной застежки-молнии срезать у среза проймы и приметать. Выполнить правый боковой шов, а также правый и левый боковые швы выше пройм (контрольные метки 1). Припуски швов разутюжить.

■ Припуски по срезам пройм срезать до ширины по 1 см. Косую бейку красного цвета разложить и разутюжить, затем сложить вдоль пополам и приутюжить. Сложенные вдвое отрезки косой бейки приколоть к срезам пройм, совместив края беек с краями припусков, при этом начать у нижних боковых швов и лежащие снизу концы беек подвернуть. Вдоль срезов пройм проложить строчки. Припуски швов срезать близко к строчкам. Бейки отвернуть на изнаночную сторону, проймы приутюжить и отстрочить на расстоянии по 7 мм.

■ Припуск на подгибку низа заутюжить на изнаночную сторону и настрочить на расстоянии 2 см.

■ На детали головы стачать короткие срезы, оставив в шве посередине открытым участок длиной ок. 10 см для наполнения ватой. Дно (деталь a) притачать к нижнему срезу детали головы. Деталь головы вывернуть и вложить в горлышко бутылки лицевой стороной к изнаночной стороне, верхние срезы сметать.

■ Крышку бутылки приметать к верхнему срезу горлышка бутылки изнаночной стороной к изнаночной стороне. На детали края крышки стачать короткие срезы. Край крышки сложить пополам изнаночной стороной вовнутрь. На расстоянии 1,5 и 3 см от сгиба проложить строчки. Открытые срезы края крышки притачать вместе к верхнему срезу горлышка бутылки поверх крышки, закрепляя внутреннюю деталь головы и крышку. Край крышки отвернуть на лицевую сторону горлышка бутылки, обогнув срезы, и пришить вручную.

■ Деталь головы наполнить ватой, открытый участок шва детали головы зашить.

■ Полосу для горлышка бутылки сложить вдоль пополам изнаночной стороной вовнутрь и приутюжить. Продольные края окантовать зеленой косой бейкой. Короткие срезы полосы стачать, припуски шва разутюжить. Полосу натянуть на горлышко и пришить вручную.

136 Картошка фри ••

Размеры 98–110 и 116–128

Вам потребуется:

Ткань мадаполам шириной 150 см: белого цвета — 1,40–1,50 м и красного цвета — 0,55 м для всех размеров; приутюживаемый волюменфлиз

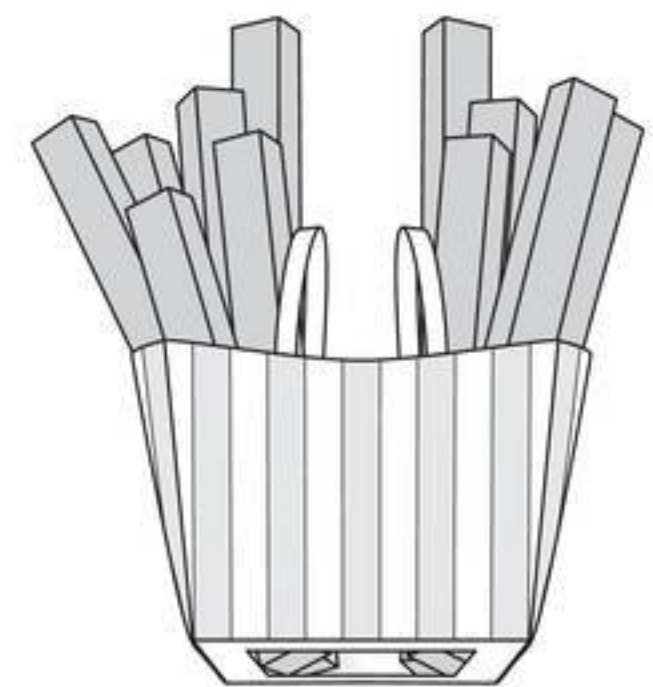

Выкройка с зелеными контурами на листе выкроек C
Детали 21–23
размер 98–110

размер 116–128

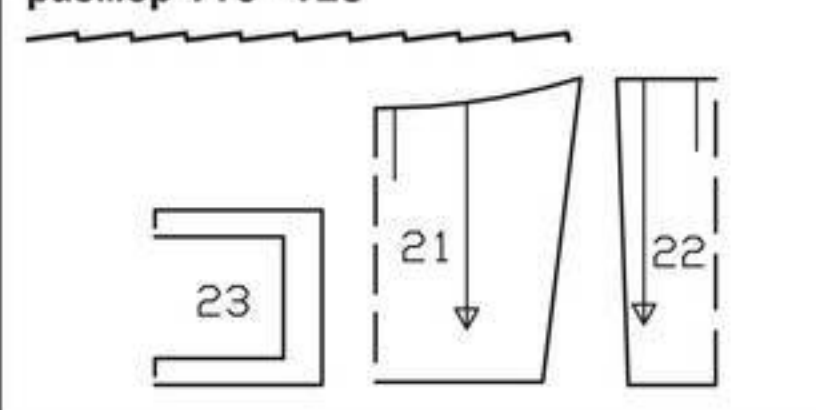

Ткань мадаполам шириной 150 см

Белого цвета

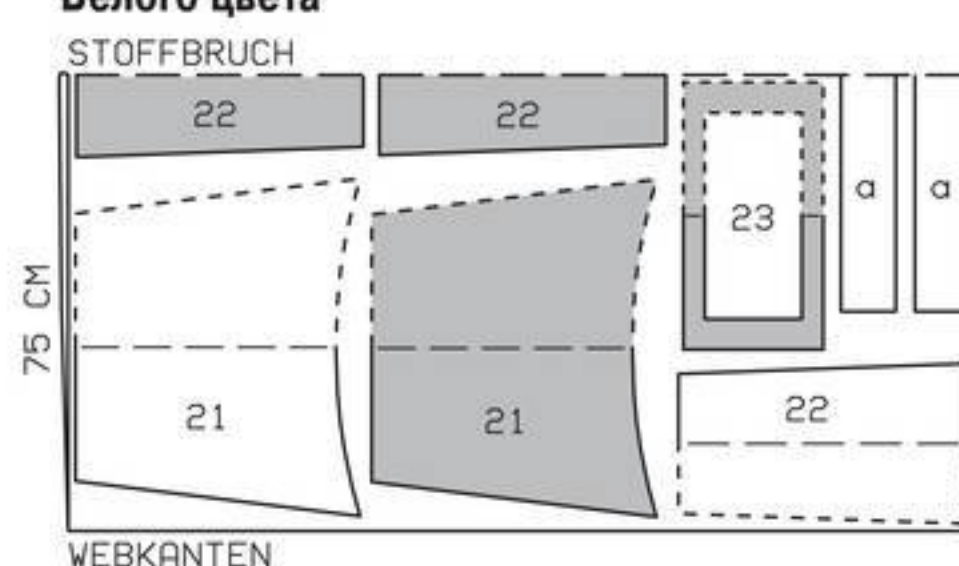

флизелин H 640 1,25 м шириной 90 см; флизелин Decovil I 1,25 м шириной 90 см; отрезок ленты велкро шириной 2 см; для «картошки фри»: лист поролона размером 80 x 80 см, толщиной 7 см (на 11 ломтиков «картошки фри»); аэрозольная краска для текстиля желтого и бежевого цветов (Marabu). Рекомендуемые ткани: держащие форму хлопчатобумажные ткани.

План раскладки

Ткань сложить вдвое лицевой стороной вовнутрь.

Бумажная выкройка:

Переснять детали выкройки.

Припуски:

На швы и по срезам — 1,5 см.

Раскрой:

Из ткани мадаполам белого цвета:

21 Перед со сгибом 2х

21 Спинка со сгибом 2х

22 Боковая часть со сгибом 4х

23 Дно со сгибом 2х

а) 2 бретели длиной по 70–77 см и шириной по 9 см, в готовом виде 4,5 см.

Из ткани мадаполам красного цвета:

16 планок длиной по 45–54 см и шириной по 7 см, включая припуски.

Волюменфлиз: см. детали на плане раскладки, выделенные серым цветом. Волюменфлизом дублировать внешние детали (после настрачивания планок).

Decovil I: детали 21 и 22 выкроить по 2х, деталь 23 — 1х со сгибом, при этом детали из флизелина Decovil I должны быть по контурам меньше на 2 мм, чем детали бумажной выкройки.

Пошив:

■ Продольные срезы планок заутюжить на изнаночную сторону на ширину по 1 см. К внешним деталям переда и спинки, а также к внешним боковым деталям приколоть по одной планке по линиям совмещения, продольные заутюженные срезы планок настрочить в край. По обеим сторо-

нам от этих планок настрочить остальные планки с интервалами по 5 см. Концы планок срезать вдоль срезов внешних деталей, к внешним деталям приутюжить волюменфлиз.

■ Внешние боковые детали притачать к внешним деталям переда и спинки, закончив внизу строчки точно у размеченной линии шва притачивания дна. Припуски швов разутюжить. Аналогично стачать внутренние детали.

■ Каждую бретель сложить вдоль пополам лицевой стороной вовнутрь, стачать продольные и с одной стороны короткие срезы. Бретель вывернуть, приутюжить и отстрочить в край. Открытые концы бретелей приметать к верхнему срезу спинки, соответственно, у средней планки.

■ Внутренние детали натянуть на внешние детали лицевой стороной к лицевой стороне, верхние срезы стачать. Вывернуть. Верхний край приутюжить и отстрочить в край.

■ Внутренние срезы внешней и внутренней деталей дна стачать лицевыми сторонами. Припуски швов надсечь в уголках наискосок. Дно вывернуть, края приутюжить.

■ Флизелин Decovil I вложить между внешними и внутренними деталями переда, спинки, боковых деталей и дна, при этом клеевая сторона флизелина должна лежать на внутренних деталях. Срезы внешних и внутренних деталей сметать. Детали приутюжить со стороны внутренних деталей, при этом Decovil зафиксируется.

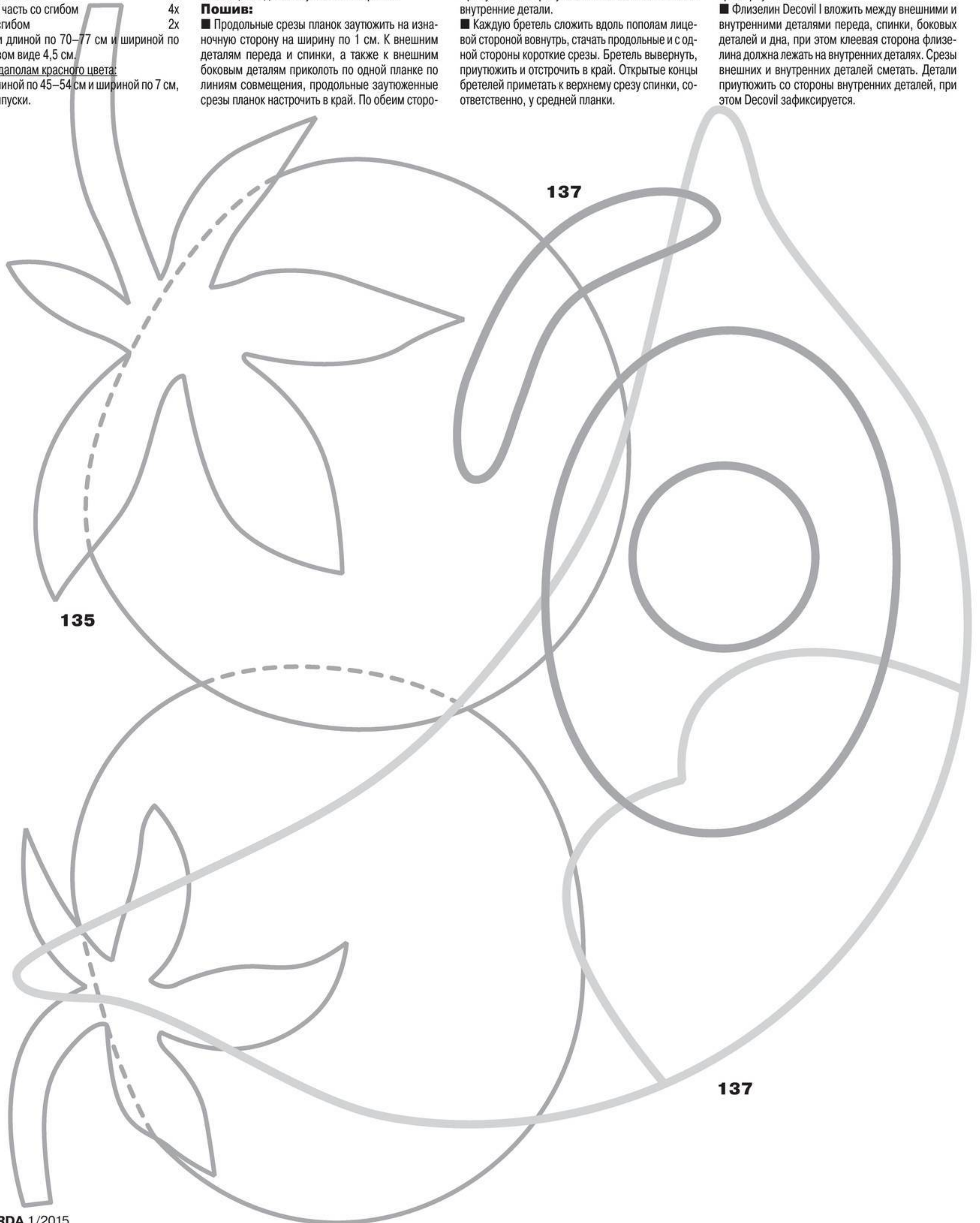

Если стоит только одно число, то оно относится ко всем размерам.

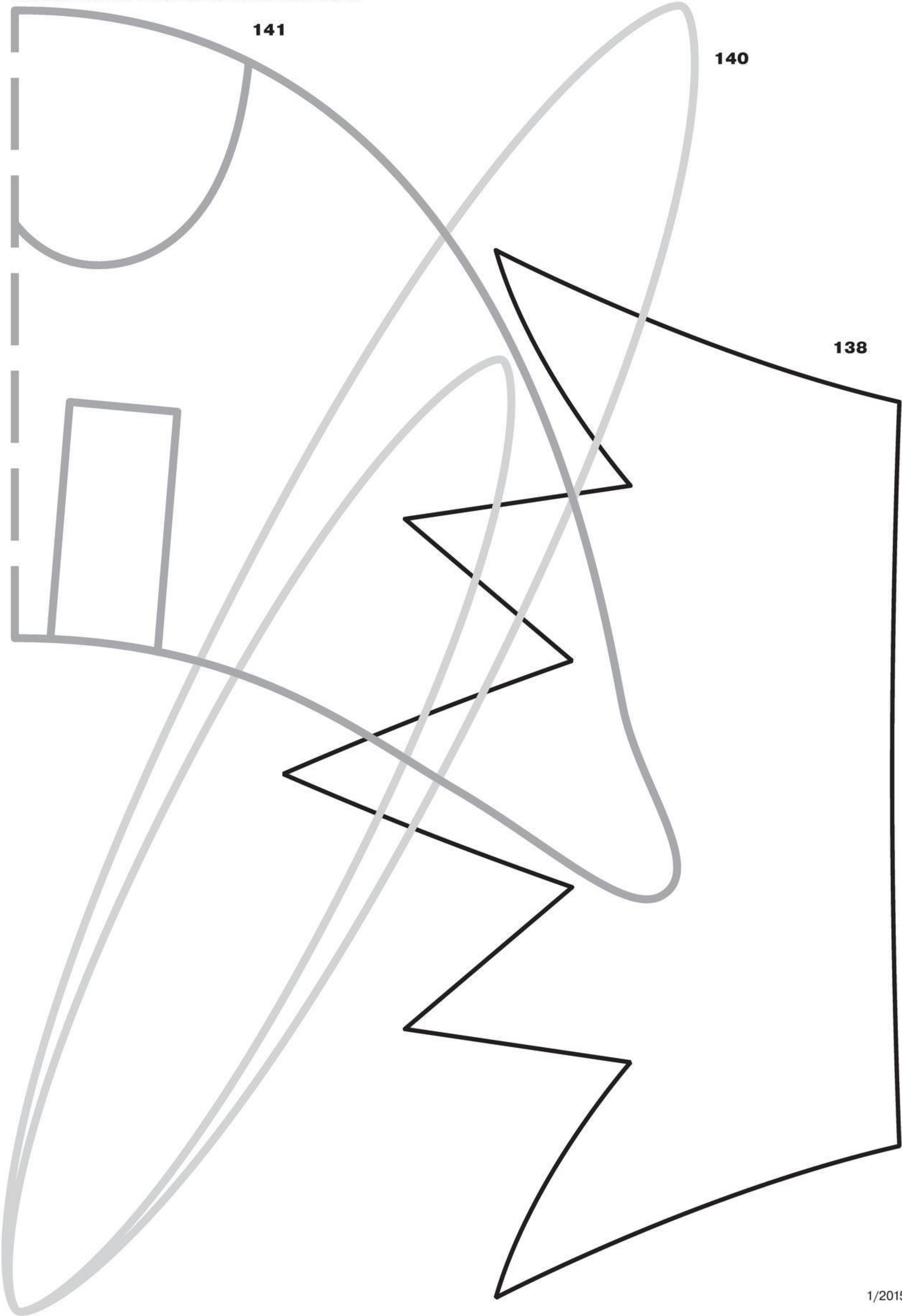

■ Дно притачать к нижним срезам переда, боковых деталей и спинки. Припуски шва отвернуть вверх.

■ Во время примерки передние концы бретелей приколоть под верхний край переда. К передним концам бретелей притачать по 2 отрезка половинки ленты велкро с микрокрючками, с внутренней стороны переда — отрезки половинки ленты велкро с войлоком.

■ Для «картошки фри» лист поролона разрезать на полосы шириной по 7 см, лучше всего это сделать с помощью длинной линейки и макетного ножа. Полосы укоротить до разной длины (ок. 65–80 см). На поверхности полос поролона распылить желтую краску для текстиля, на края — бежевую краску, предварительно застелив рабочую поверхность газетами. После высыхания «картошку фри» вложить в «пакетик».

137 Морская звезда ●●●

Размеры 98, 104, 110, 116, 122

Мотивы лица приведены на стр. 76.

Вам потребуется:

Махровая ткань стрейч 1,70–1,80–1,90–2,00–2,10 м шириной 150 см; узорчатый мадаполам 0,70–0,70–0,75–0,75–0,75 м шириной 114 см; тонкое трикотажное полотно с эластаном для подкладки 2,05–2,15–2,25–2,30–2,40 м шириной 150 см; лоскуты фетра коричневого (рот), розового (язык), белого и черного (детали глаз) цветов; хафтфлиз флизофикс; волюменфлиз флизелин 281 1,70–1,80–1,90–2,00–2,10 м шириной 150 см; флизелин G 785; эластичная лента 0,80–0,80–0,90–0,90–1,00 м шириной 1 см; шнур 2,00 м толщиной ок. 4 мм; 11–11–11–13–13 пробивающихся кнопок; вата для наполнения.

Рекомендуемые ткани: легкие махровые ткани, дублированные волюменфлизом, в комбинации с хлопчатобумажными тканями, тонкие трикотажные полотна для подкладки.

Бумажная выкройка:

Перенести детали выкройки. Детали 21 и 21а склеить по линиям соединения. На детали 21 обратите внимание на разные линии для переда и спинки. Перед имеет круглый вырез для лица. См. также план раскладки. Вставку перенести как отдельную деталь.

На детали 22 линия строчки для кулиски поставлена для размера 98. Для размеров 104–122 эту линию вычертить заново на такую же ширину. Метку прорез, соответственно, сместить. На деталях 21 и 22 метки кнопок поставлены для размера 98. Для остальных размеров метки кнопок поставить заново: метка верхней петли подходит для всех размеров. Деталь 22 наложить на деталь 21, 5–5–6–6 последующих меток кнопок поставить с интервалами 8,4–9,1–8,3–8,9 см.

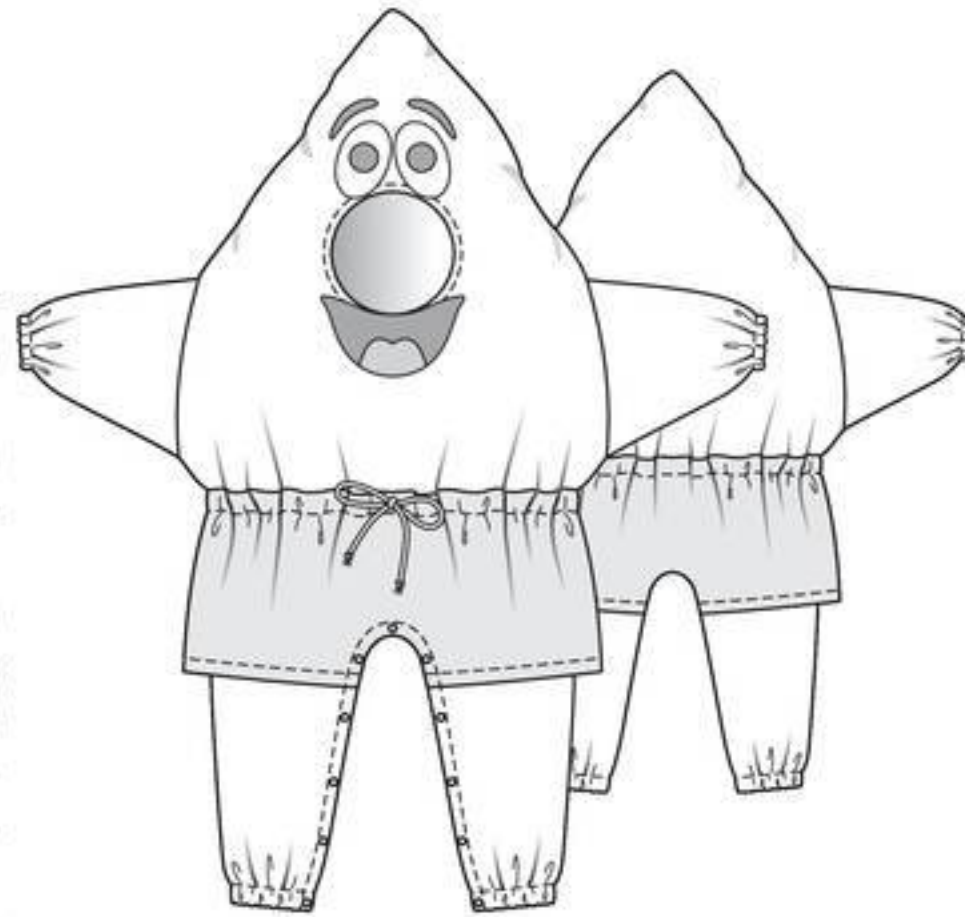

Припуски:

На швы и по срезам — 1 см, на подгибку низа — 3 см (на детали 22 не забудьте про скосы припусков на подгибку низа по шаговым срезам!).

Раскрой:

Из махровой ткани стрейч:

- | | |
|---|----|
| 21 Перед со сгибом | 1x |
| 21 Спинка со сгибом | 1x |
| 23 Рукав со сгибом | 2x |
| а) припуск под застежку длиной: 2x 37–41–45–49–53 см, шириной по 4 см, в готовом виде 2 см. | |

Из узорчатого мадаполама:

- | | |
|-----------------------------|----|
| 22 Половинка шорт со сгибом | 2x |
|-----------------------------|----|

Из тонкого трикотажного полотна с эластаном (подкладка):

- | | |
|------------------------------------|----|
| 21 Перед со сгибом | 1x |
| 21 Спинка со сгибом | 1x |
| 21 Верхняя часть вставки со сгибом | 2x |
| 23 Рукав со сгибом | 2x |

б) нижняя часть вставки, круг диаметром 27 см. Прокладка (G 785): см. детали на плане раскладки, выделенные серым цветом.

Волюменфлиз: детали 21 и 23, как из основной ткани. Детали из волюменфлиза приметать под детали из основной ткани.

Планы раскладки

Махровая ткань стрейч шириной 150 см

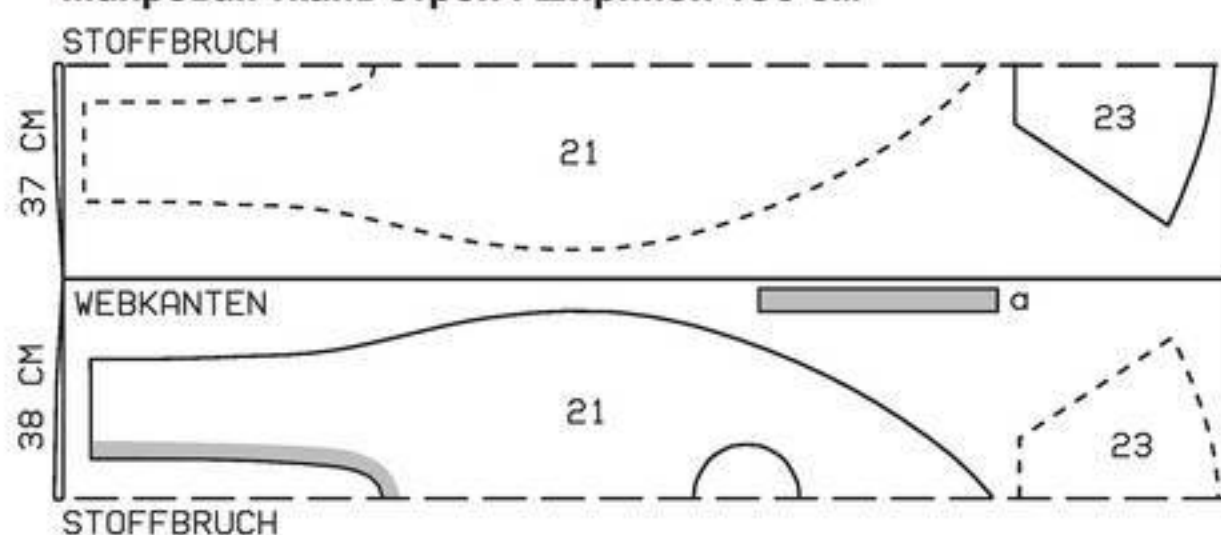

Вдвое складывать ткань/трикотажное полотно лицевой стороной вовнутрь, в один слой раскладывать ткань/трикотажное полотно лицевой стороной вверх.

Тонкое трикотажное полотно с эластаном (подкладка) шириной 150 см

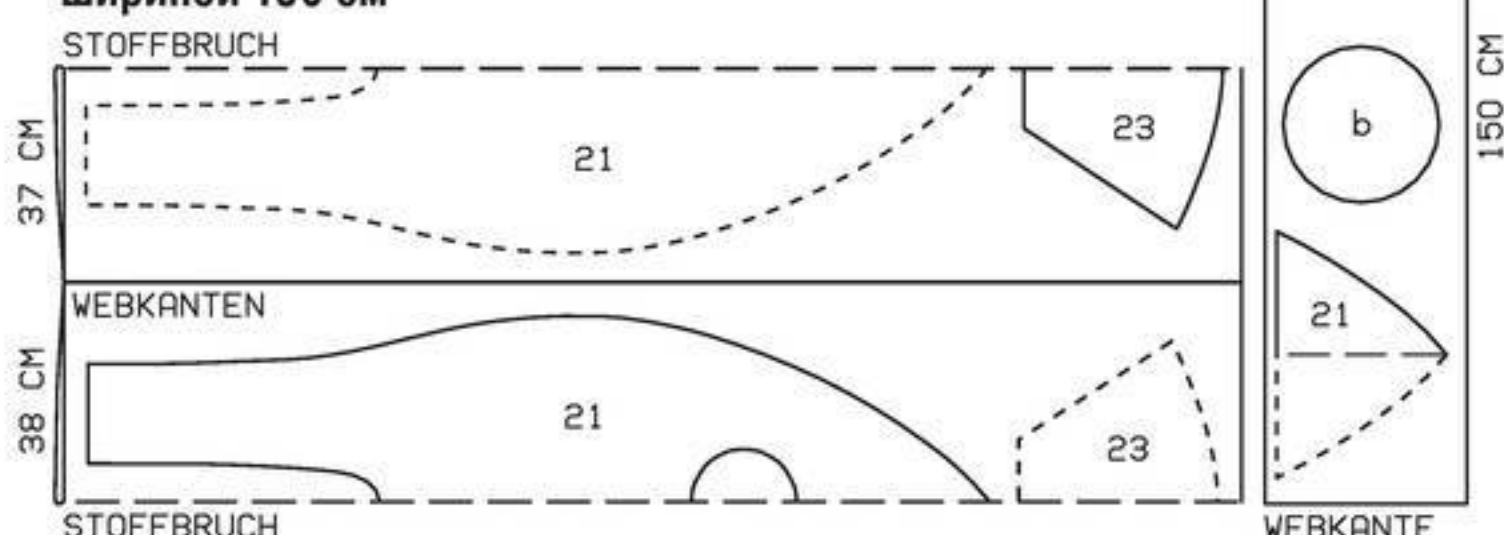

Узорчатый мадаполам шириной 114 см

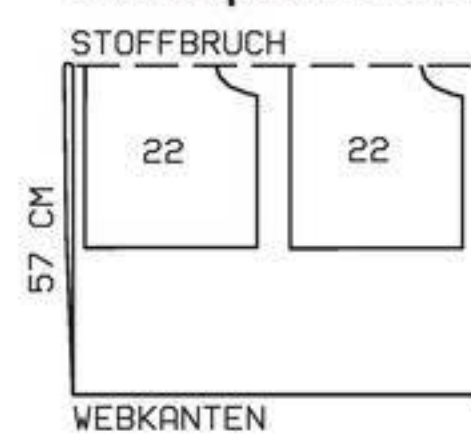

Пошив:

Рекомендации по работе с трикотажными/вязаными полотнами/эластичными тканями: детали кроя из трикотажных/вязаных полотен/эластичных тканей стачиваются специальным эластичным стежком или узким зигзагообразным стежком.

■ Перед наложить на спинку лицевой стороной к лицевой стороне, выше верхних поперечных меток стачать срезы верхнего уголка. Рукава приколоть, слегка припосадив, к боковым срезам переда и спинки выше нижних поперечных меток, совместив линии середины рукавов (сгибы) с концами верхнего шва. Проложить строчки вдоль размеченных линий швов, при этом у концов верхнего шва строчки прервать и припуски верхнего шва не закреплять. У концов швов притачивания рукавов припуски рукавов отвернуть вверх и приколоть. Выполнить боковые швы от швов притачивания рукавов до низа. Булавки удалить. На рукавах выполнить швы.

■ На шортах выполнить боковые швы. Припуски на подгибку низа заутюжить на изнаночную сторону, подвернуть до ширины по 2,5 см и застрочить. На передней половинке шорт обметать по разметке петли в качестве прорезов для кулиски, предварительно приутюжив с изнаночной стороны маленькие лоскутки прокладки для уплотнения. Верхний срез шорт притачать к комбинезону по линии шва притачивания лицевой стороной к лицевой стороне, при этом шорты направлены вверх. Шорты отвернуть вниз поверх шва притачивания (изнаночной стороной к лицевой стороне) и отстрочить по разметке для кулиски. Шаговые срезы шорт приметать к шаговым срезам комбинезона.

■ Аналогично выполнить швы на подкладке, при этом в швах рукавов оставить внизу открытыми срезы длиной по 3 см до нижних срезов рукавов для вдевания эластичных лент. Подкладку наложить на комбинезон лицевой стороной к лицевой стороне, срезы лицевого выреза стачать. Припуски шва срезать близко к строчке, на участках скруглений надсечь в нескольких местах. Подкладку отвернуть на изнаночную сторону, лицевой вырез отстрочить на расстоянии 7 мм.

■ Нижние срезы каждого рукава комбинезона и рукава подкладки подвернуть у шва рукава в направлении друг к другу и сколоть булавкой. Снизу просунуть руку между комбинезоном и подкладкой, захватить сколотые срезы пока одного рукава и вытянуть наружу. Булавку удалить, крепко держа срезы. Нижние срезы рукава комбинезона и рукава подкладки стачать лицевой стороной к лицевой стороне. Рукав снова выправить. Аналогично пришить подкладку ко второму рукаву. Нижние края рукавов отстрочить на расстоянии по 1,5 см. От эластичной ленты отрезать 2 отрезка длиной по 20–20–20–20–21 см. Эластичные ленты вдеть в кулиски, концы лент сшить. Длина кулисок в готовом виде составляет 18–18–18–18–19 см.

■ Шаговые срезы переда и подкладки подвернуть в направлении друг к другу и сколоть булавками. Просунуть руку между комбинезоном и подкладкой, захватить сколотые срезы и вытянуть их наружу. Булавки удалить, крепко держа срезы. Срезы стачать лицевой стороной к лицевой стороне, припуски шва срезать близко к швам. Срезы выправить. Шаговый край переда отстрочить на расстоянии 2 см. Подкладку приметать, не подворачивая, к

Выкройка с синими контурами на листе выкроек А
Детали 21–23

размер 98
размер 104
размер 110
размер 116
размер 122

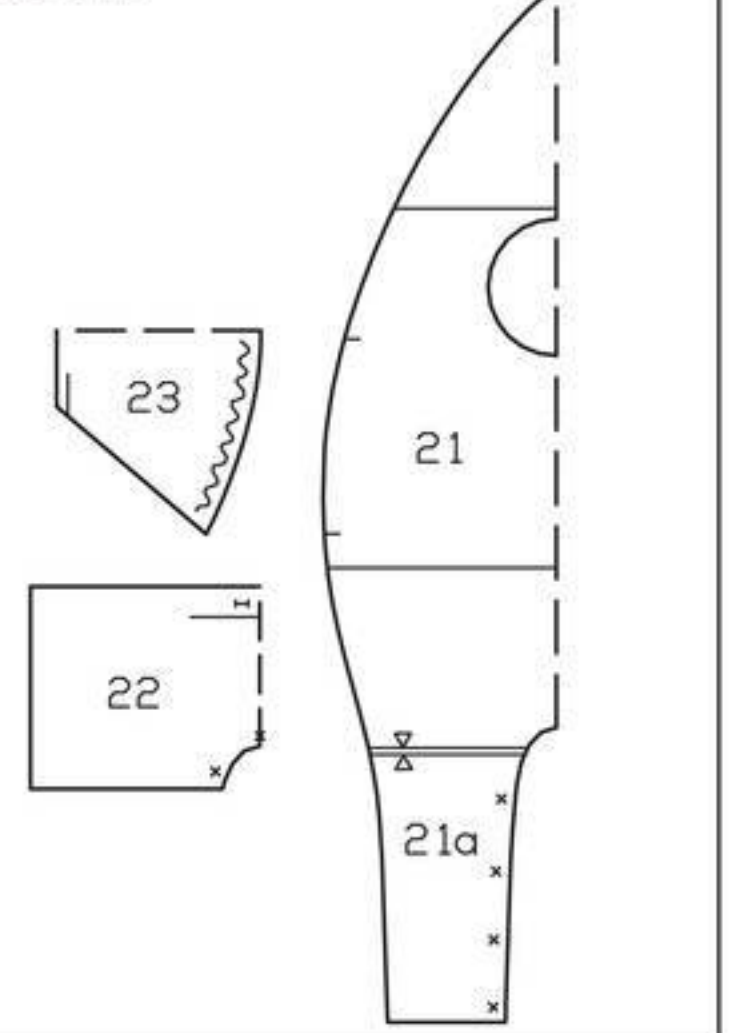

шаговому срезу спинки и нижним срезам комбинезона.

■ Припуски на подгибку низа отвернуть на изнаночную сторону и настрочить на расстоянии по 2 см. Оставшийся отрезок эластичной ленты разрезать на 2 равные части. Эластичные ленты вдеть в кулиски, концы лент сшить. Длина кулисок в готовом виде составляет 19–19–20–20–21 см.

■ Детали припуска под застежку (шаговые срезы) стачать в одну длинную полосу. Припуск под застежку сложить вдоль пополам лицевой стороной вовнутрь. На концах припуска под застежку стачать короткие срезы. Продольные срезы припуска под застежку притачать вместе к шаговым срезам спинки. Припуски шва срезать до ширины 7 мм, обметать вместе и заутюжить на спинку. Спинку отстрочить вдоль шва притачивания припуска под застежку.

■ Верхние части кнопок установить по разметке под шаговый край переда. Передний край застежки наложить на припуск под застежку, приколоть и поставить метки для нижних частей кнопок. На припуске под застежку установить нижние части кнопок.

■ В кулиску талии вдеть шнур. На концах шнура завязать по узелку.

■ Аппликация. Контуры рта и языка перевести на бумажную сторону хафтфлиза. Отдельные детали глаз и бровей перевести на хафтфлиз 2x (бровь 1x симметрично). Детали вырезать с припусками и приутюжить к соответствующим лоскутам фетра. Мотивы выкроить точно по контурам. С хафтфлиза удалить бумажный слой. Мотивы расположить на передне согласно эскизу модели и приутюжить.

■ Обе верхние части вставки сложить лицевыми сторонами, косые срезы стачать, оставив с одной стороны открытым участок длиной ок. 10 см для выворачивания. Нижнюю часть вставки притачать к нижнему срезу верхней части вставки. Вставку вывернуть и наполнить ватой. Открытый участок шва зашить. Вставку вложить в верхний уголок комбинезона и зафиксировать несколькими стежками.

СОВЕТ Если вы выкроите все детали с одинаковыми припусками на швы, то не будет никакой необходимости переводить контуры деталей на ткань. Замените обычную лапку швейной машины на специальную лапку для притачивания кантов или используйте линейку-направитель швейной машины, чтобы стачать детали кроя на одинаковую ширину.

Сайт burdastyle.ru советует

При стачивании деталей кроя из трикотажных полотен используются специальные иглы — STRETCH, SUPER STRETCH, JERSEY. Эти иглы имеют скругленные кончики — иглы раздвигают трикотажные ниточки, не повреждая их. Поэтому на трикотаже не образуются затяжки и стрелки.

138 Принцесса Лилифи ••

Размеры 98, 104, 110, 116, 122

Длина платья по спинке 48–51–53–56–59 см.
Длина леггинсов по боковому шву 39–42–45–48–52 см.

Выкройка короны приведена на стр. 77.

Вам потребуется:

Платье. Хлопчатобумажное трикотажное полотно с эластаном 0,40 м шириной 150 см для всех размеров; мягкий тюль 140 м шириной 140 см; тюль с блестками 0,70 м шириной 140 см; эластичный галун с односторонним фестончатый краем 1,00 м шириной 1 см; эластичная лента с люрексом 0,60 м шириной 2 см; 2 цветка для пришивания; двойная игла швейной машины.

Леггинсы. Трикотажное полотно в поперечную полосу с эластаном 0,55–0,60–0,60–0,65–0,65 м шириной 150 см; эластичный галун с односторонним фестончатый краем 0,45 м шириной 1 см; эластичная лента 0,55 м шириной 2 см; двойная игла швейной машины.

Верхняя юбка. Фетр шириной 180 см: светло-зеленого, средне-зеленого и темно-зеленого цветов по 0,35 м; репсовая лента 0,65 м шириной 2,5 см; отрезок ленты велкро шириной 2 см.

Корона, пояс и крылья. Обруч для волос; плотный картон; лоскут трикотажного полотна (оставшийся после раскроя платья); нитки для вышивания (для пояса); цветы для пришивания: 2 больших цветка для крыльев, 5 маленьких цветков для короны и 8 маленьких цветков для пояса; 1 большой декоративный камень, 3 средних и 3 маленьких декоративных камня (для приклеивания); готовые крылья; аэрозольная краска для текстиля зеленого цвета (Marabu).

Рекомендуемые ткани: держащие форму эластичные трикотажные полотна в комбинации с тюлем, фетр для верхней юбки.

Бумажная выкройка:

Переснять детали выкройки.

Припуски:

На швы и по срезам — 1 см, на подгибку низа леггинсов — 3 см, припуски по срезам листиков и на подгибку низа полотнищ юбки из тюля не предусмотрены.

Раскрой:

Платье

Из хлопчатобумажного трикотажного полотна с эластаном:

21	Лиф переда со сгибом	1х
22	Лиф спинки со сгибом	1х
23	Рукав	2х
а)	бейка для окантовки среза горловины длиной 45–46–46–47–47 см и шириной 4 см, включая припуски.	

Из мягкого тюля:

4 полотнища юбки шириной по 138 см и длиной по 24–26–27–29–30 см.

Из тюля с блестками:

2 полотнища юбки шириной по 138 см и длиной по 24–26–27–29–30 см.

Леггинсы

Из трикотажного полотна в поперечную полосу с эластаном:

24	Половинка леггинсов	2х
----	---------------------	----

Планы раскладки

Платье

Х/б трикотажное полотно с эластаном шир. 150 см



Леггинсы

Трик. полотно в поперечную полосу с эластаном шир. 150 см

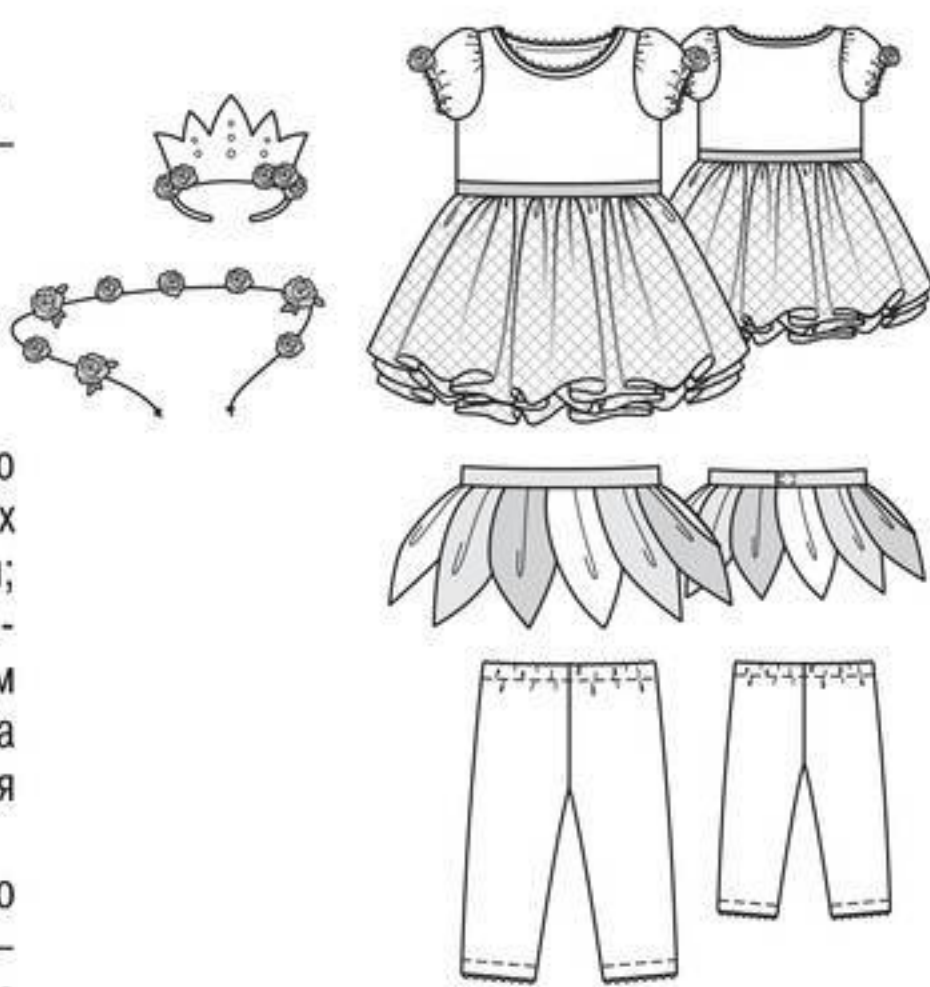
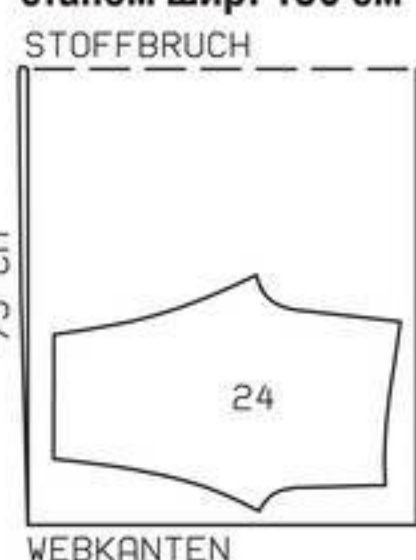

Выкройка с черными контурами на листе выкроек В

Детали 21–25

размер 98

размер 104

размер 110

размер 116

размер 122

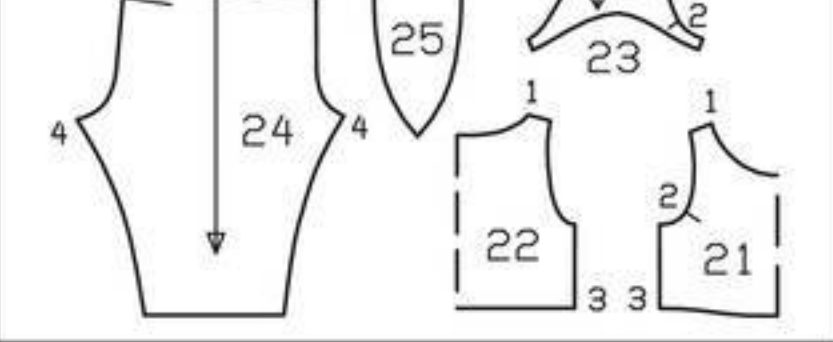

Верхняя юбка

Из фетра:

25 Листик, каждого цвета по 2х

Из фетра темно-зеленого цвета:

б) пояс длиной 58–59–59–60–61 см шириной 2,5 см, выкроить без припусков.

Пошив:

Рекомендации по работе с трикотажными полотнами — см. модель 132.

Платье

■ Выполнить плечевые швы, начав строчки точно у размеченной линии горловины. Припуски швов заутюжить на лиф спинки.

■ Припуск по срезу горловины срезать. Бейку для окантовки среза горловины сложить вдоль пополам лицевой стороной наружу и приутюжить. Бейку разложить. Оба продольных среза бейки отвернуть поочередно к приутюженному сгибу и приутюжить. Бейку разложить, приколоть с изнаночной стороны к срезу горловины, концы бейки подвернуть. Бейку притачать на расстоянии 1 см точно в приутюженный сгиб. Окантовочную бейку отвернуть вверх, затем отвернуть на лицевую сторону, обогнув срезы, подвернуть и приметать. Окантовочную бейку настрочить с лицевой стороны в край. Концы окантовки сшить. От галуна отрезать отрезок длиной 45–46–46–47–47 см. Галун приколоть, слегка растягивая, под окантовку горловины так, чтобы выступал фестончатый край. Концы галуна

Верхняя юбка

Фетр шириной 180 см

Темно-зеленого цвета

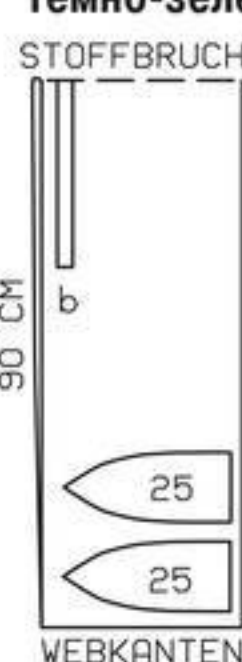

Детали из средне-зеленого и светло-зеленого фетра выкроить аналогично, но без детали б.

Трикотажное полотно/фетр сложить вдвое лицевой стороной вовнутрь.

у одного плечевого шва наложить один на другой на ширину 1 см. Вдоль верхнего края окантовки горловины проложить строчку, закрепляя галун.

■ Окаты рукавов присборить между метками-звездочками. Рукава втачать в проймы. Припуски швов заутюжить на лиф переда и лиф спинки. С каждой стороны единой строчкой выполнить боковой шов и шов рукава. Припуски шва заутюжить назад.

■ Припуски на подгибку низа рукавов заутюжить на изнаночную сторону, с лицевой стороны настрочить двойной иглой. Оставшийся отрезок галуна разрезать на 2 равные части. Концы каждого отрезка галуна стачать так, чтобы его длина в готовом виде составляла 19–20–20–21–22 см. Галуны притачать, растягивая, под нижние края рукавов так, чтобы фестоны выступали.

■ По 2 полотнища юбки из тюля, а также 2 полотнища юбки из тюля с блестками сложить лицевыми сторонами, стачать боковые срезы. Полотнища юбки из тюля наложить одно на другое изнаночной стороной к лицевой стороне, полотнище из тюля с блестками должно лежать сверху. Верхние срезы полотнищ юбки присборить вместе до длины 66–68–70–72–74 см.

■ Лиф платья притачать к юбке.

■ Концы ленты с люрексом стачать. Длина ленты в готовом виде составляет 66–68–70–72–74 см. На ленте разметить середину (напротив шва). Ленту приколоть к лифу платья над швом притачивания юбки, совместив шов и размеченную середину на ленте с боковыми швами. Ленту притачать, слегка растягивая, в край.

■ К нижним краям рукавов посередине пришить по цветку.

Леггинсы

■ Выполнить шаговые швы. Припуски каждого шва обметать вместе и заутюжить назад.

■ Половинки леггинсов вложить одну в другую лицевой стороной к лицевой стороне. Единой строчкой выполнить передний и задний средние швы, при этом в заднем среднем шве оставить открытыми срезы выше линии сгиба для вдевания эластичной ленты. Припуски шва разутюжить от верха до начала шагового скругления.

■ Обтачку верхнего среза леггинсов отвернуть на изнаночную сторону по линии сгиба, с лицевой стороны настрочить двойной иглой для кулиски. В кулиску вдеть эластичную ленту, концы ленты сшить. Длина кулиски в готовом виде составляет 49–50–50–51–52 см.

139 Подушка ••

Вам потребуется:

2 подушки размером по 80 х 80 см; ткань в клетку 3,30 м шириной 140 см; 2 большие английские булавки; 2 потайные застежки-молнии длиной по 60 см и специальная лапка швейной машины для их притачивания.

Рекомендуемые ткани: хлопчатобумажные ткани.

Раскрой:

Во всех размерах уже включены припуски на швы шириной 1 см:

- 4 детали наволочек размером по 82 х 82 см;
- завязывающийся пояс длиной 175 см и шириной 22 см;
- повязка на голову длиной 86 см и шириной 22 см;
- бант длиной 44 см и шириной 26 см;
- узелок банта длиной 12 см и шириной 10 см.

Пошив:

■ 2 детали наволочки сложить лицевыми сторонами, с одной стороны посередине разметить разрез длиной 58 см для потайной застежки на молнию. Между метками притачать потайную застежку-молнию — см. «Это надо знать» на стр. 58. Остальные срезы наволочки стачать. Наволочку вывернуть. Другую наволочку шить аналогично. Наволочки натянуть на подушки. Во время примерки верхние края подушек сколоть английскими булавками.

■ Пояс сложить вдоль пополам лицевой стороной вовнутрь. Срезы пояса стачать, оставив

Припуски на подгибку низа леггинсов отвернуть на изнаночную сторону, с лицевой стороны настрочить двойной иглой на расстоянии по 2,5 см. Галун разрезать на 2 равные части, концы каждого отрезка галуна стачать так, чтобы его длина в готовом виде составляла 17–18–18–19–20 см. Галуны притачать, слегка растягивая, под нижние края леггинсов так, чтобы фестончатые края выступали.

Верхняя юбка

■ На каждом листике заложить и заметать складку в направлении метки-стрелки. Листики выложить один возле другого, чередуя их по цветам. Боковые края листиков наложить один на другой на ширину по 2,8–2,8–2,7–2,7–2,6 см. Листики сметать вдоль верхних срезов. Пояс приметать к верхним срезам листиков на ширину 1 см. С изнаночной стороны пояса приколоть репсовую ленту, закрепляя верхние срезы листиков. Концы репсовой ленты подвернуть у концов пояса. С лицевой стороны пояс отстрочить по контурам в край.

■ К концам пояса притачать половинки ленты велкро (с войлоком и микрокрючками) длиной по 4 см.

Корона, пояс и крылья

■ Переснять выкройку короны. Корону вырезать 1х из картона без припусков и выкроить 2х с припусками шириной по 1 см из лоскута трикотажного полотна. Припуск по нижнему срезу каждой детали края из трикотажного полотна заутюжить на изнаночную сторону. Детали короны из трикотажного полотна сложить лицевыми сторонами и стачать, оставив открытыми нижние срезы. Припуски шва в углах надсечь, на углах — срезать. Вывернуть. Между деталями короны из трикотажного полотна вложить деталь из картона. Нижние заутюженные края короны сшить вручную. На корону наклеить камни согласно эскизу модели. К задней стороне короны пришить обруч. Нашить цветы.

■ Из ниток для вышивания сплести косу длиной ок. 110 см в качестве пояса. В косу равномерно вплести 8 цветков. От крайних цветков концы пояса выступают на длину по ок. 20 см. Возле цветков на пояс завязать узелки. На концах пояса завязать по узелку.

■ На края крыльев распылить аэрозольную краску (согласно инструкции производителя), предварительно застелив рабочую поверхность газетами. После высыхания краски посередине крыльев пришить большие цветы.

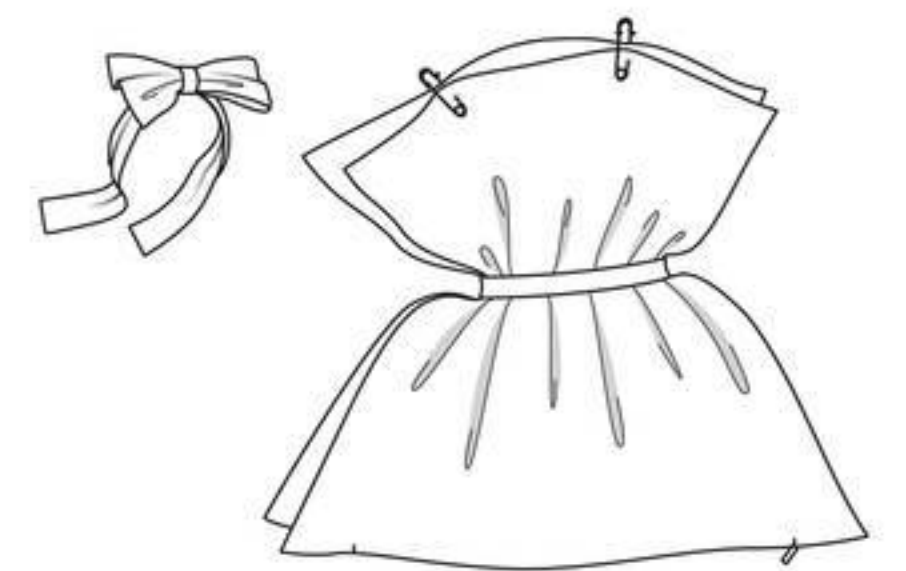

План раскладки при ширине ткани 140 см

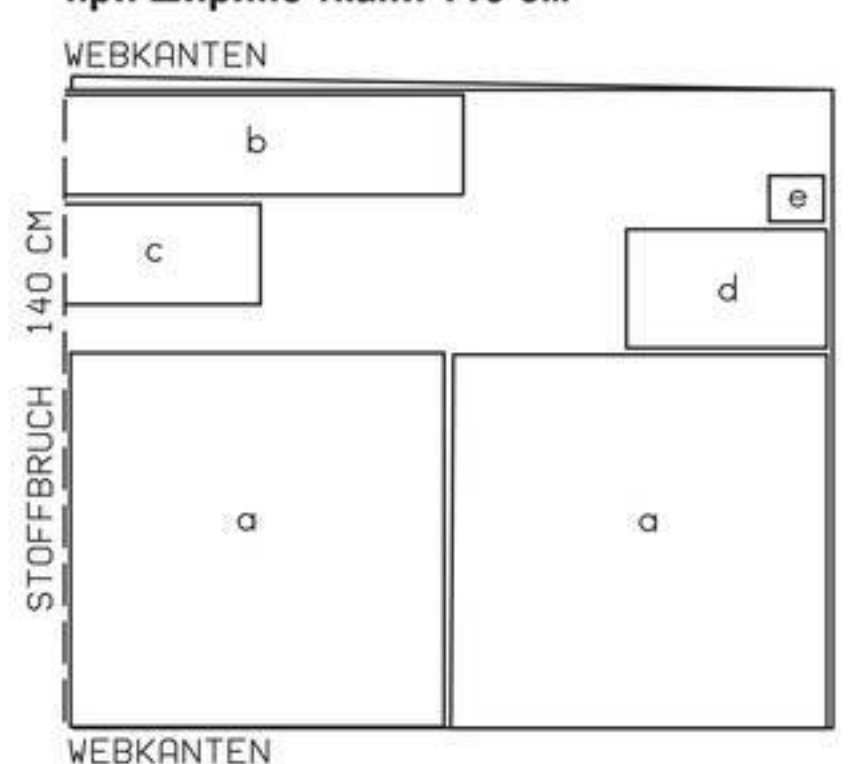

Ткань сложить вдвое лицевой стороной вовнутрь.

в шве открытым небольшой участок для выворачивания. Пояс вывернуть, края приутюжить. Открытый участок шва зашить.

■ Повязку на голову выполнить так же, как пояс. Бант сложить вдоль пополам лицевой стороной вовнутрь. Продольные срезы стачать. Припуски шва разутюжить. Бант вывернуть и сложить так, чтобы шов лежал посередине задней стороны, приутюжить. Концы банта

отвернуть к середине и сшить. Узелок банта сложить вдоль пополам, продольные срезы стачать. Припуски шва разутюжить. Узелок вывернуть и сложить так, чтобы шов лежал посередине задней стороны, приутюжить. Бант присобрать посередине, узелок обогнуть вокруг середины банта, концы узелка сшить с задней стороны. Повязку на голову протянуть под узелком банта.

140 Будильник ••

Размеры 98–110 и 116–128

Мотивы стрелок приведены на стр. 77.

Вам потребуется:

Ткань мадаполам шириной 150 см: белого и синего цветов по 1,20–1,30 м; лоскут фетра черного цвета; термотрансферная пленка для струйных принтеров (для светлых тканей); флизелин Decovil I 1,05–1,20 м шириной 90 см; флизелин G 700; приутюживаемый волюменфлиз флизелин H 640 2,00 м шириной 90 см для всех размеров; хафтфлиз флизофикс; лист поролона размером 30 x 40 см толщиной 1 см; 1 пуговица (стрелки) и 1 маленькая пуговица (разрез).

Рекомендуемые ткани: держащие форму хлопчатобумажные ткани.

Чертеж:

Согласно чертежу изготовить бумажную выкройку кокетки (а) в натуральную величину. Радиус (R) для горловины — 5–5,5 см.

Раскрой:

Во всех размерах уже учтены припуски на швы шириной 1 см.

Из ткани мадаполам синего цвета:

- а) внешняя кокетка по чертежу 1х со сгибом;
- б) 2 круга для внешней и внутренней деталей спинки диаметром по 52–61 см;
- в) 2 внешние боковые детали длиной по 52–62 см и шириной по 30 см;
- г) кант общей длиной 160–190 см и шириной 5 см.

Из ткани мадаполам белого цвета:

- а) внутренняя кокетка по чертежу 1х со сгибом;
- б) 2 круга для внешней и внутренней деталей переда диаметром по 52–61 см;
- в) 2 внутренние боковые детали длиной по 52–62 см и шириной по 30 см;

Прокладка (G 700): см. детали на плане раскладки, выделенные серым цветом.

Decovil I: выкроить для внутренних деталей переда и спинки на 1 см меньше, чем диаметр деталей кроя из основной ткани, и приутюжить к изнаночной стороне деталей кроя.

Волюменфлиз: внешние детали переда и спинки, внешние и внутренние боковые детали, а также кант дублировать волюменфлизом.

Поролон: кокетку выкроить 1х из поролона на 1,5 см меньше по всем срезам, чем детали из ткани. По линии середины спинки выполнить разрез. Край разреза срезать на ширину по 5 мм.

Чертеж

Все размеры приведены в сантиметрах. Словарь терминов см. на стр. 82.

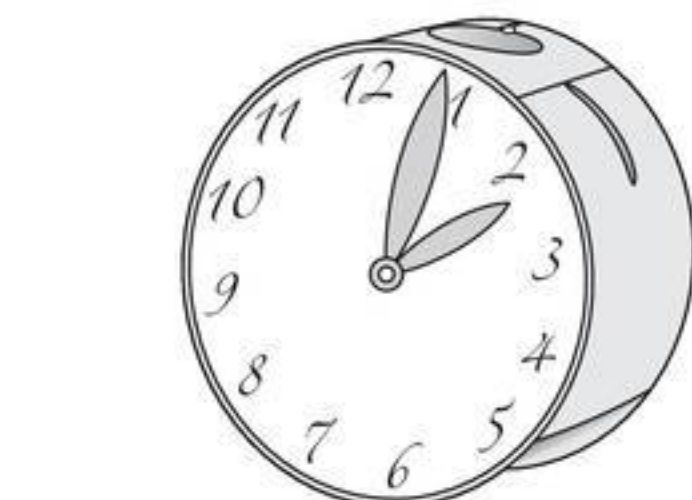
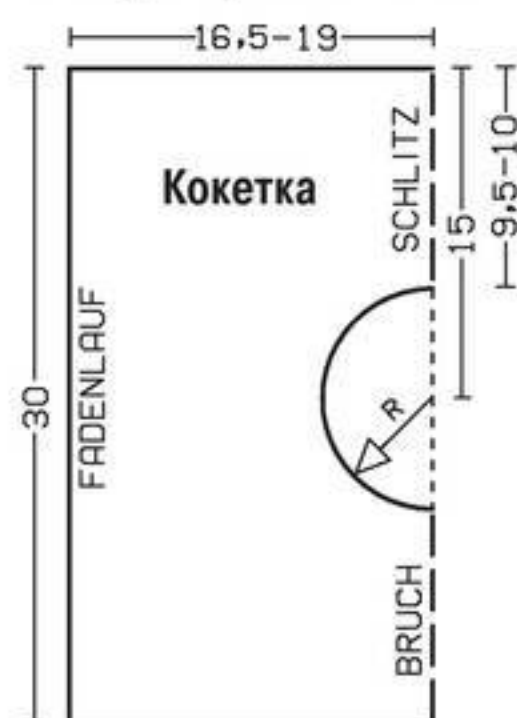

Пошив:

■ Внешняя деталь переда (циферблат). Цифры высотой по ок. 6 см распечатать произвольным шрифтом на термотрансферную пленку в зеркальном отображении (согласно инструкции производителя). Цифры вырезать, расположить на перед и приутюжить. Переснять большую и маленькую стрелки, выкроить по 2х из фетра, детали каждой стрелки склеить между собой с помощью хафтфлиза. Дополнительно для серединки из фетра выкроить 2 круга диаметром по 5 см и склеить их хафтфлизом. Стрелки расположить на перед и приколоть. Круг наложить на перед поверх нижних концов стрелок и зафиксировать посередине с помощью пуговицы. Верхние концы стрелок приутюжить к перед с помощью хафтфлиза и пришить вручную. На перед над цифрой 12 поставить метку середины.

■ Внешнюю и внутреннюю детали переда скотать изнаночными сторонами. Концы канта стачать. Кант сложить вдоль пополам лицевой стороной наружу. Открытые срезы канта приметать вместе к срезу переда. Внешнюю и внутреннюю детали спинки сметать.

■ С изнаночной стороны внешней кокетки разметить разрез спинки. На противоположном сгибе разметить линию середины переда. Детали кокетки сложить лицевыми сторонами. Проложить строчку вдоль одного края разреза вплотную к размеченной линии разреза, затем вдоль среза горловины и вдоль другого края разреза близко к разметке. Между строчками выполнить разрез спинки. Припуск по срезу горловины срезать близко к строчке, на участках скруглений надсечь в нескольких местах. Кокетку вывернуть и приутюжить. Ко-

кетку из поролона вложить между внешней и внутренней кокетками, приметать под внешнюю кокетку.

■ От середины верхних срезов внешних боковых деталей с изнаночной стороны вниз отмерить разрезы для рук длиной по 20–22 см. Внешние и внутренние боковые детали сложить лицевыми сторонами, вокруг размеченных разрезов проложить строчки близко к разметке, у нижних концов разрезов проложить по несколько стежков поперек. Между строчками выполнить разрезы. На боковых деталях стачать нижние срезы. Боковые детали вывернуть, для этого верхние короткие срезы боковых деталей протянуть через туннели вдоль разрезов к другой стороне. Край приутюжить. Открытые срезы сметать.

■ Верхние короткие срезы боковых деталей притачать к боковым срезам внешней ко-

кетки. Припуски швов заутюжить на кокетку. Внутреннюю кокетку подвернуть и пришить к припускам швов притачивания внешней кокетки. Остальные срезы внешней и внутренней кокеток сметать.

■ Передний срез кокетки и передние срезы боковых деталей приколоть к перед, совместив линии середины переда. Притачать. Ниже боковых деталей к перед притачать кант. Припуски шва обметать вместе и отвернуть на перед. Ниже боковых деталей перед отстрочить вдоль шва притачивания канта близко к шву. Спинку притачать к заднему срезу кокетки и задним срезам боковых деталей. Припуски шва обметать, отвернуть на изнаночную сторону и настрочить.

■ Разрез спинки закрыть на пуговицу и воздушную петлю.

141 Губка Боб ••

Размеры 98–110 и 116–128

Мотив рта приведен на стр. 77.

Вам потребуется:

1 картонная коробка высотой 70–80 см, шириной 50–52 см и глубиной 20–22 см, при этом нижняя сторона (50 x 20 см/52 x 22 см) должна быть открытой; флис шириной 150 см: желтого

Чертежи

Все размеры приведены в сантиметрах. Словарь терминов см. на стр. 82.

Боковая деталь (b)

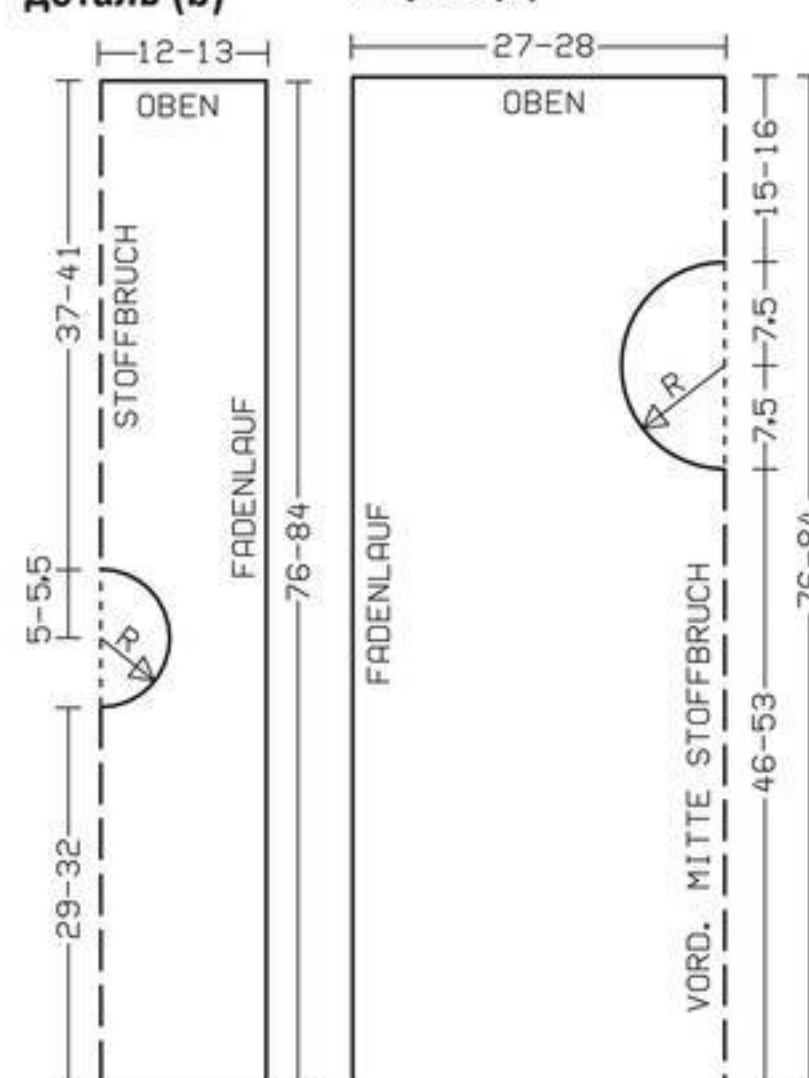

Планы раскладки

Флис шириной 150 см Желтого цвета

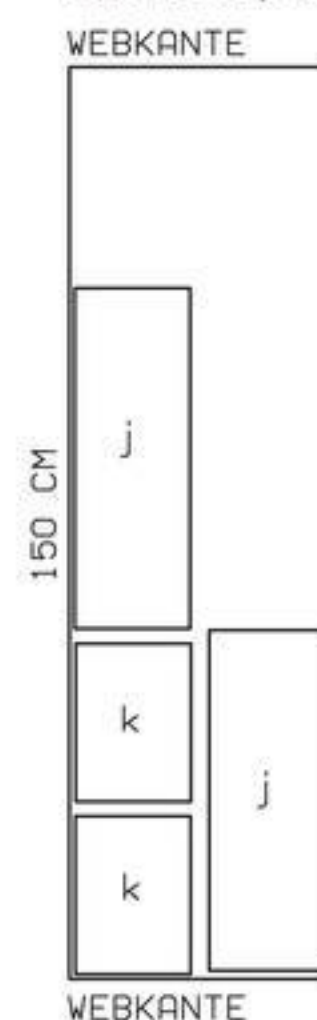

Белого цвета

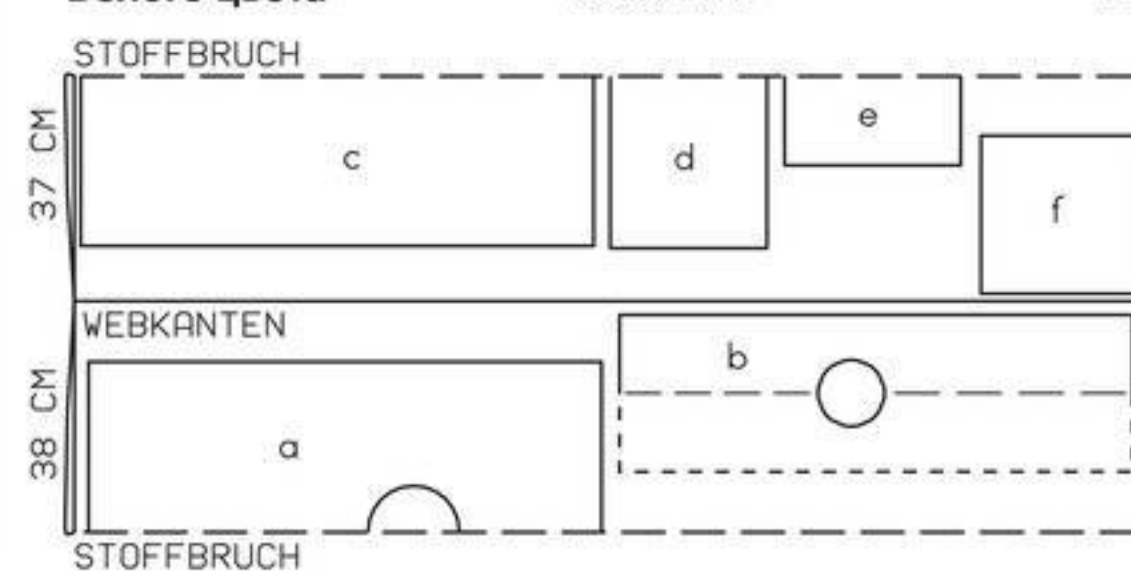

Узорчатый мадаполам шириной 114 см

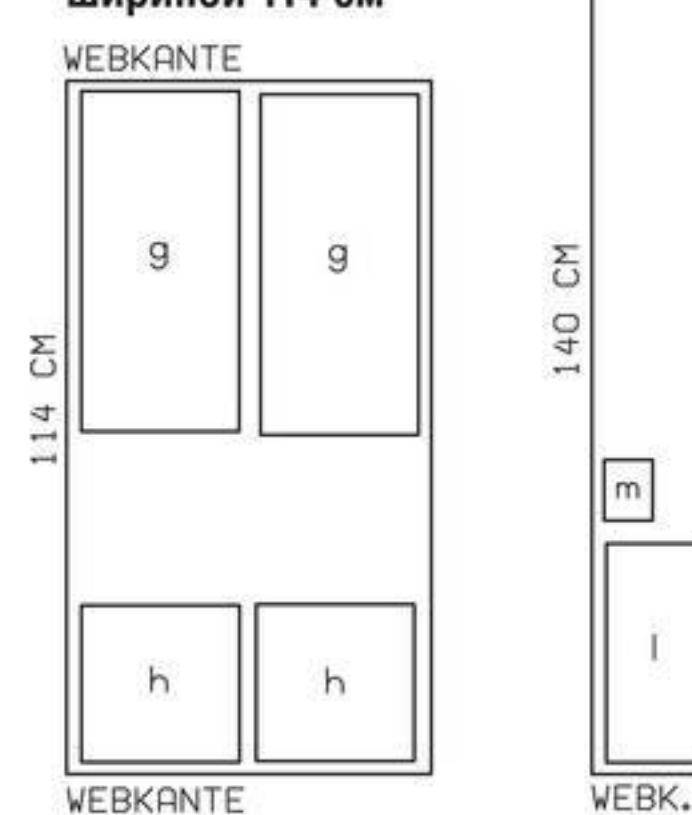

Однотонный мадаполам шириной 140 см



Вдвое складывать ткань лицевой стороной вовнутрь, в один слой раскладывать ткань лицевой стороной вверх.

Раскрой:

Во все размеры уже включены припуски на швы шириной 1 см.

Из флиса желтого цвета:

- a) перед по чертежу 1х со сгибом;
- b) боковая деталь по чертежу 2х со сгибом;
- c) спинка длиной 76–84 см и шириной 54–56 см;
- d) верхняя деталь длиной 54–56 см и шириной 24–26 см;
- e) обтачка лицевого выреза размером 29 x 29 см;
- f) 2 обтачки пройм размером по 25 x 25 см.

Из узорчатого мадаполама:

- g) нижняя деталь переда и нижняя деталь спинки шириной по 54–56 см и длиной по 26 см;
- h) 2 нижние боковые детали шириной по 24–26 см и длиной по 26 см.

Из флиса белого цвета:

- j) нижняя деталь переда и нижняя деталь спинки шириной по 54–56 см и длиной по 19 см;
- k) 2 нижние боковые детали шириной по 24–26 см и длиной по 19 см.

Из однотонного мадаполама:

- l) бант длиной 36 см и шириной 16 см;
 - m) узелок банта длиной 10 см и шириной 8 см.
- Прокладка (H 250): приутюжить к деталям a–d.

Пошив:

■ **Лицевой вырез.** Обтачку лицевого выреза наложить на перед поверх лицевого выреза лицевой стороной к лицевой стороне поверх. Проложить строчку вдоль размеченной линии лицевого выреза. Припуски шва/обтачку срезать на расстоянии 5 мм (внутри круга). Обтачку отвернуть на изнаночную сторону, лицевой вырез приутюжить и отстрочить на расстоянии 7 мм.

■ Аналогично обтачать обтачками проймы на боковых деталях.

■ Нижние детали переда, спинки и боковых деталей из белого флиса притачать к соответствующим деталям из флиса желтого цвета. Припуски заутюжить вниз. На расстоянии по 5 см ниже швов притачивания на нижних деталях из белого флиса разметить линии совмещения для нижних деталей из узорчатого мадаполама. Припуски по верхним срезам деталей из узорчатого мадаполама заутюжить на изнаночную сторону. Узорчатые детали приколоть, соответственно, к деталям из белого флиса по линиям совмещения изнаночной стороной к лицевой стороне. Боковые и верхние срезы приметать.

■ Боковые детали притачать к переду и

спинке, начав сверху строчки на расстоянии по 1 см от срезов. Припуски швов разутюжить. Верхнюю деталь притачать к верхним срезам переда и спинки от шва к шву. Затем верхнюю деталь притачать к верхним срезам боковых деталей.

■ Нижние срезы узорчатых деталей отвернуть на изнаночную сторону, обогнув срезы деталей из белого флиса и приметать. С лицевой стороны заутюженные верхние срезы узорчатых деталей настрочить в край, закрепляя внутренние срезы.

■ Переснять мотив рта, для этого шелковую бумагу сложить пополам и приложить сгибом к пунктирной линии. Зубы и язык переснять как отдельные детали. Рот выкроить 2х из коричневого фетра. Обе детали рта склеить между собой с помощью хафтфлиза. Зубы выкроить из белого фетра, язык — из розового фетра и приутюжить ко рту с помощью хафтфлиза. Дополнительно для глаз выкроить 4 круга из фетра белого цвета диаметром по 11 см, 2 круга из голубого фетра диаметром по 4 см и 2 круга для зрачков из черного фетра диаметром по 3 см. По 2 белых круга склеить между собой с помощью хафтфлиза. Голубые детали глаз приутюжить к белым деталям, черные зрач-

ки — к голубым деталям. Рот и глаза расположить на перед согласно эскизу модели и приутюжить с помощью хафтфлиза.

■ Бант и узелок сложить вдоль пополам лицевой стороной вовнутрь. Стачать продольные срезы. Бант сложить так, чтобы шов лежал посередине, припуски шва разутюжить на краю гладильной доски. Бант вывернуть и сложить так, чтобы шов лежал посередине задней стороны, приутюжить. Узелок вывернуть и приутюжить, шов лежит вдоль одного края. Концы банта отвернуть к середине и сшить. Середину банта заложить складками так, чтобы его ширина посередине составляла 3 см. Середину банта обогнуть узелком, концы узелка сшить с задней стороны. Бант нашить на перед согласно эскизу модели.

■ Чехол натянуть на коробку, на коробке разметить лицевой вырез и проймы. Чехол снова снять. На коробке вырезать отверстия для лица и рук диаметрами больше на 1 см, чем по разметке. Коробку надеть, между коробкой и головой вложить столько воздушно-пузырчатой пленки, чтобы лицевой вырез был на месте. Воздушно-пузырчатую пленку закрепить в коробке двусторонним скотчем. Чехол снова натянуть на коробку.

ИЛЛЮСТРИРОВАННЫЙ КУРС

109 А, В Юбки ••

Размеры 34, 36, 38, 40, 42

Длина 48 см.

Важно: нижний срез юбки и нижние срезы верхних полотнищ юбки остаются необработанными.

Вам потребуется:

Юбка А:

Шерстяная фасонная ткань 1,60 м шириной 135 см для всех размеров; прокладка для пояса с перфорированными линиями швов/сгибов (ширина пояса в готовом виде 3 см); 1 потайная застежка-молния длиной 22 см и специальная лапка швейной машины для ее притачивания; нитки для шитья.

Юбка В:

Искусственная замша шириной 130 см: оливкового цвета — 0,55 м для всех размеров; баклажанового цвета: размеры 34, 36 — 0,75 м, размер 38 — 0,80 м, размеры 40, 42 — 0,95 м; лилового цвета: размеры 34, 36, 38 — 0,40 м, размеры 40, 42 — 0,45 м; белого цвета — 0,10 м. Приклад — см. юбка А.

Рекомендуемые ткани: юбочные ткани.

Перед раскром:

Все данные приведены в рамке справа с уменьшенным чертежом деталей выкройки. СОВЕТ: все детали переснять дважды, это существенно облегчит процесс раскройки.

Планы раскладки

Размеры 34–42

Юбка А

Шерстяная фасонная ткань шириной 135 см

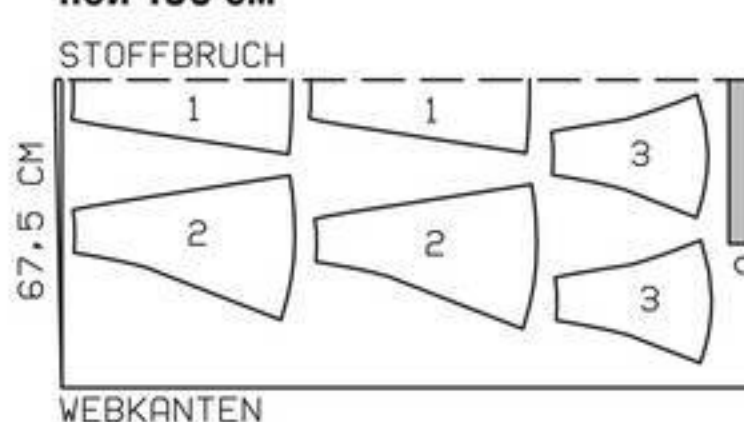

Юбка В

Искусственная замша шириной 130 см

Оливкового цвета



Баклажанового цвета

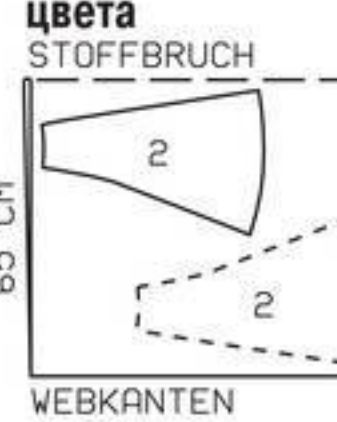

Лилового цвета

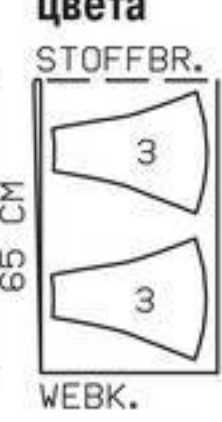

Ткань/искусственную замшу сложить вдвое лицевой стороной вовнутрь. Пояс выкроить из разложенной в один слой искусственной замши белого цвета.

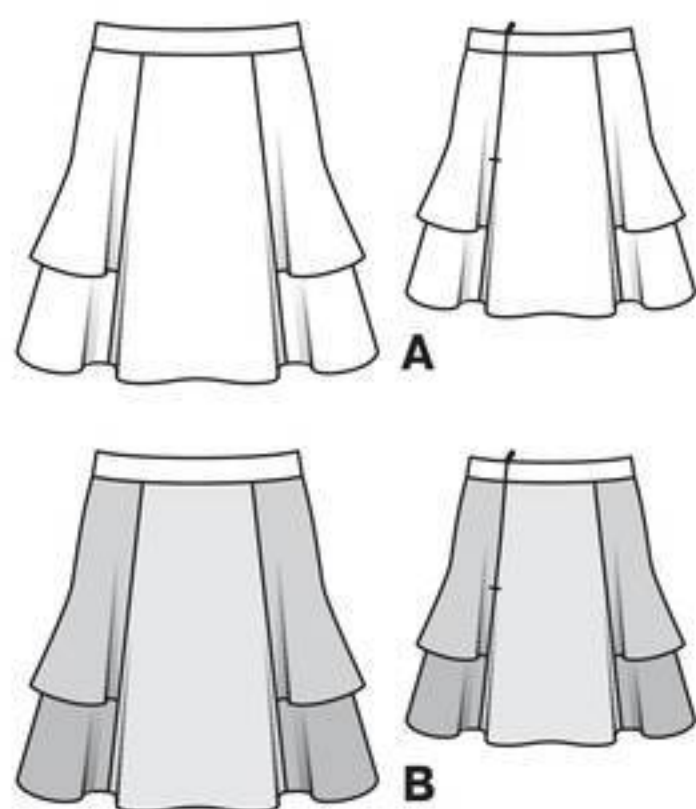

Выкройка с синими контурами на листе выкроек А

Детали 1–3

размер 34

размер 36

размер 38

размер 40

размер 42

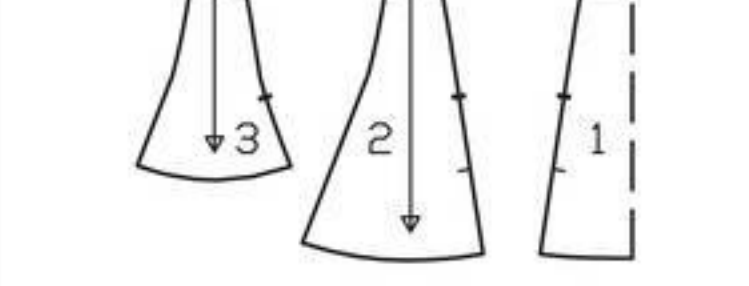

Раскрой:

Планы раскладки показывают наиболее рациональный способ расположения деталей выкройки на ткани/искусственной замше.

Юбка А:

Из шерстяной фасонной ткани:

- 1 Среднее переднее полотнище со сгибом 1х
- 1 Среднее заднее полотнище со сгибом 1х
- 2 Боковое полотнище 4х
- 3 Верхнее боковое полотнище 4х

a) пояс длиной:

размер 34 — 67 см, размер 36 — 71 см, размер 38 — 75 см, размер 40 — 79 см, размер 42 — 83 см и шириной 6 см, в готовом виде 3 см.

Юбка В:

Из искусственной замши оливкового цвета:

- 1 Среднее переднее полотнище со сгибом 1х
- 1 Среднее заднее полотнище со сгибом 1х

Из искусственной замши баклажанового цвета:

- 2 Боковое полотнище 4х

Из искусственной замши лилового цвета:

- 3 Верхнее боковое полотнище 4х

Из искусственной замши белого цвета:

пояс длиной:

размер 34 — 67 см, размер 36 — 71 см, размер 38 — 75 см, размер 40 — 79 см, размер 42 — 83 см и шириной 6 см, в готовом виде 3 см.

Припуски:

Вокруг деталей бумажной выкройки разметить на ткани с помощью линейки и портновского мелка припуски шириной: припуски на подгибку низа юбки и верхних полотнищ не предусмотрены, на остальные швы и по срезам — 1,5 см. Детали выкроить по этим линиям.

Линии швов и разметка:

Контурные детали выкройки и разметку (линии швов и низа), кроме стрелки направления долевой нити, перевести на изнаночную сторону деталей кройки с помощью зубчатого колесика (резца) и копировальной бумаги burda (см. подробную инструкцию на упаковке бумаги). Уметок разреза на краях припусков выполнить надсечки длиной по ок. 5 мм.

Прокладку для пояса приутюжить к поясу (с изнаночной стороны).

Пошив

- лицевая сторона
- изнаночная сторона
- прокладка

При сметывании и стачивании детали кройки складывать лицевой стороной вовнутрь.

В начале и в конце каждого шва выполнять закрепки.

■ Боковые и верхние боковые полотнища юбки.

По 2 боковые полотнища юбки сложить лицевыми сторонами, сколоть боковые срезы (= срезы без меток разреза). Стачать (1). Припуски швов разутюжить и обметать. Припуски швов на юбке из искусственной замши обметывать не нужно.

По 2 верхних боковых полотнища юбки сложить лицевыми сторонами, сколоть боковые срезы (= срезы без меток разреза). Стачать (2). Припуски швов разутюжить и обметать.

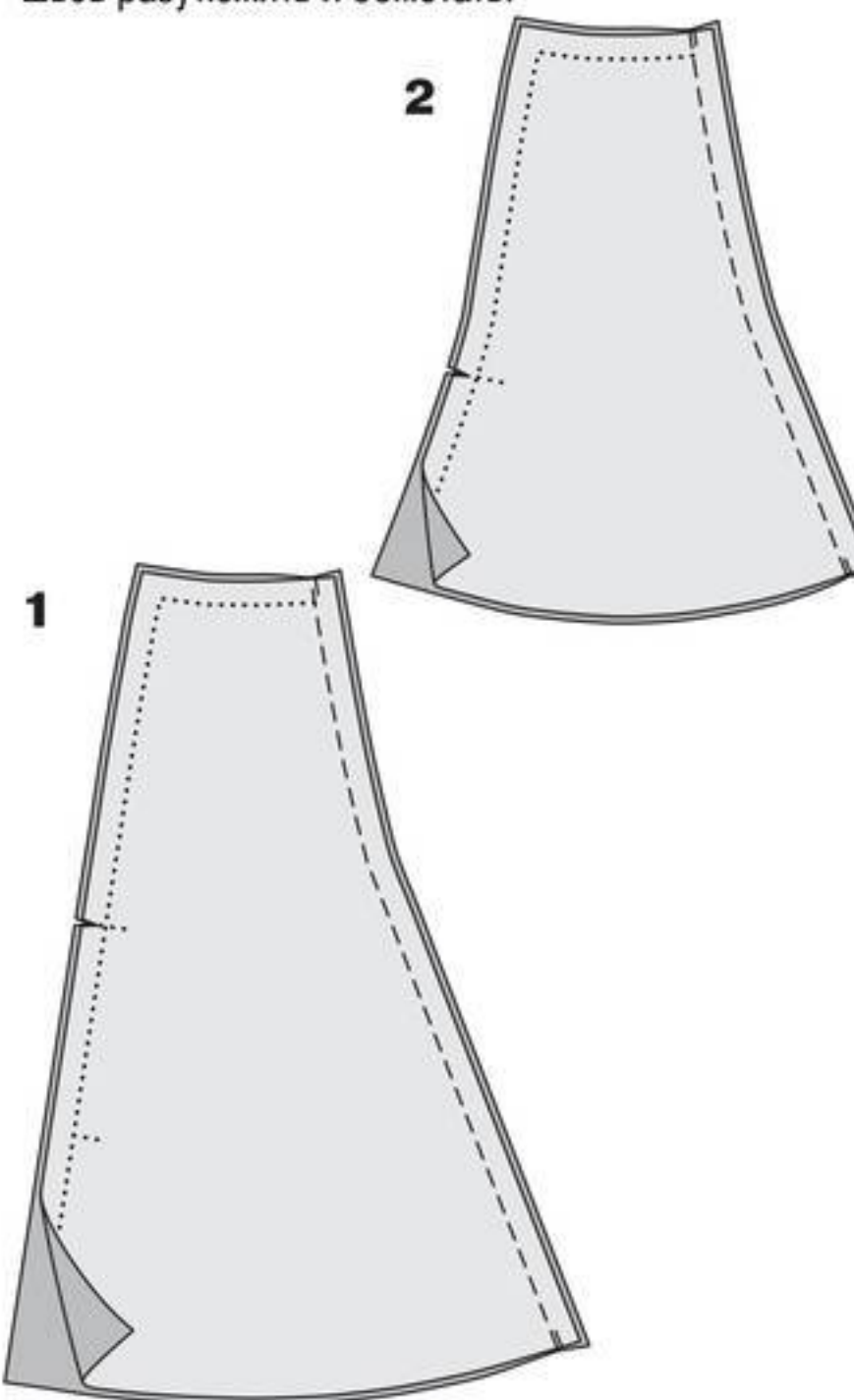

Верхние боковые полотнища юбки наложить на боковые полотнища изнаночной стороной к лицевой стороне, верхние и боковые срезы сметать (3). Далее детали обрабатывать как однослойные.

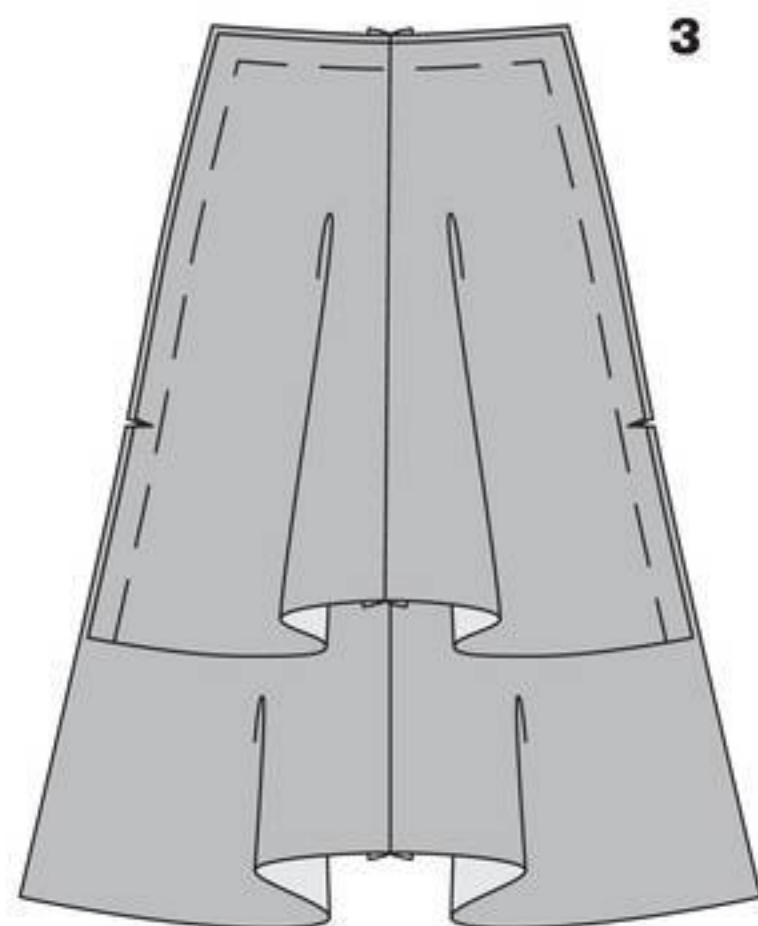

■ Рельефные швы переднего полотнища юбки.

Боковые полотнища юбки наложить на среднее переднее полотнище юбки лицевой стороной к лицевой стороне, сколоть рельефные срезы. Стачать (4). Припуски швов разутюжить.

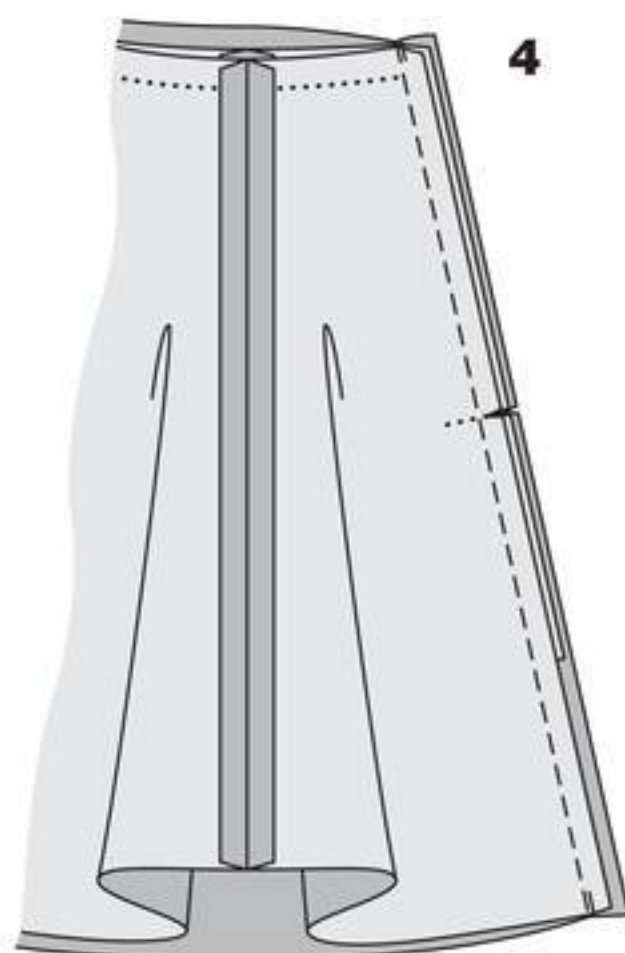

■ Правый рельефный шов заднего полотнища юбки.

Одно боковое полотнище юбки наложить на среднее заднее полотнище юбки лицевой стороной к лицевой стороне, сколоть правые рельефные срезы. Стачать. Припуски швов разутюжить.

■ Пояс.

Пояс сложить вдоль пополам изнаночной стороной вовнутрь. Сгиб приутюжить (= верхний край пояса). Пояс снова разложить и приколоть к верхнему срезу юбки лицевой стороной к лицевой стороне — перфорированная линия прокладки должна лежать на размеченной линии шва верхнего среза юбки. Притачать точно по перфорированной линии прокладки для пояса. Припуски шва заутюжить на пояс (5). Припуск по другому продольному срезу пояса обметать.

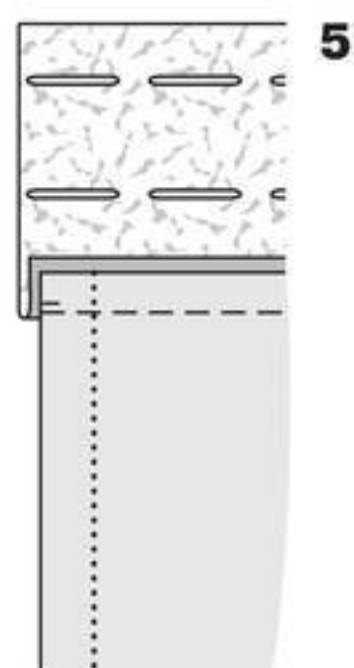

■ Потайная застежка на молнию, левый рельефный шов заднего полотнища юбки.

Потайную застежку-молнию раскрыть и прижать спираль ногтем большого пальца так, чтобы можно было увидеть «линию шва» между тесьмой и спиралью. Открытую потайную застежку-молнию наложить верхней стороной вдоль края разреза

среднего заднего полотнища юбки (лицевая сторона). Чтобы застежка-молния была притачана точно по размеченной линии шва, тесьма потайной застежки-молнии должна лежать на расстоянии 5 мм от края припуска (= ширина припуска на шов 1,5 см минус 1 см ширины тесьмы). Верхний конец тесьмы потайной застежки-молнии приколоть к краю припуска, верхние зубчики потайной застежки-молнии совместить с верхним краем пояса (сгиб). Лапку швейной машины установить над застежкой-молнией так, чтобы спираль располагалась под выемкой лапки справа от иглы (6). Потайную застежку-молнию притачать до метки разреза. Закрыть застежку-молнию. Вторую тесьму потайной застежки-молнии наложить верхней стороной вдоль края разреза бокового полотнища юбки, приколоть булавкой (7). Потайную застежку-молнию снова открыть. Лапку швейной машины установить над застежкой-молнией так, чтобы спираль располагалась под выемкой лапки слева от иглы. Застежку-молнию притачать до метки разреза (8). Заднее среднее и боковое полотнища юбки сложить лицевыми сторонами, сколоть левые рельефные срезы от низа до нижнего конца потайной застежки на молнию. Выполнить шов от низа вплотную к последним стежкам швов притачивания потайной застежки-молнии, используя при этом одностороннюю лапку швейной машины для притачивания застежек-молний и кантов (9). Припуски шва разутюжить.

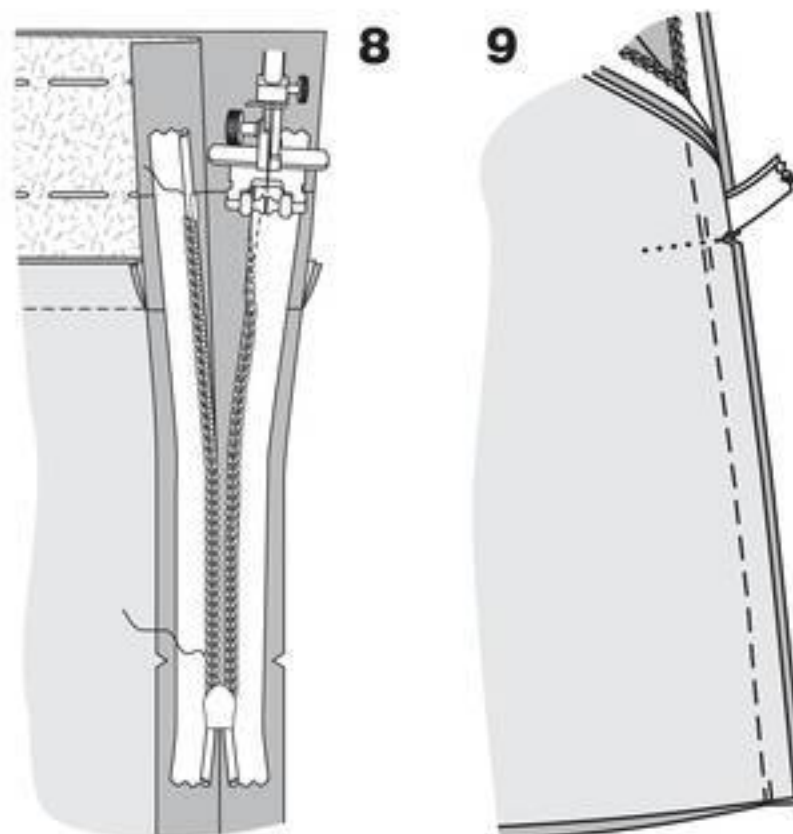
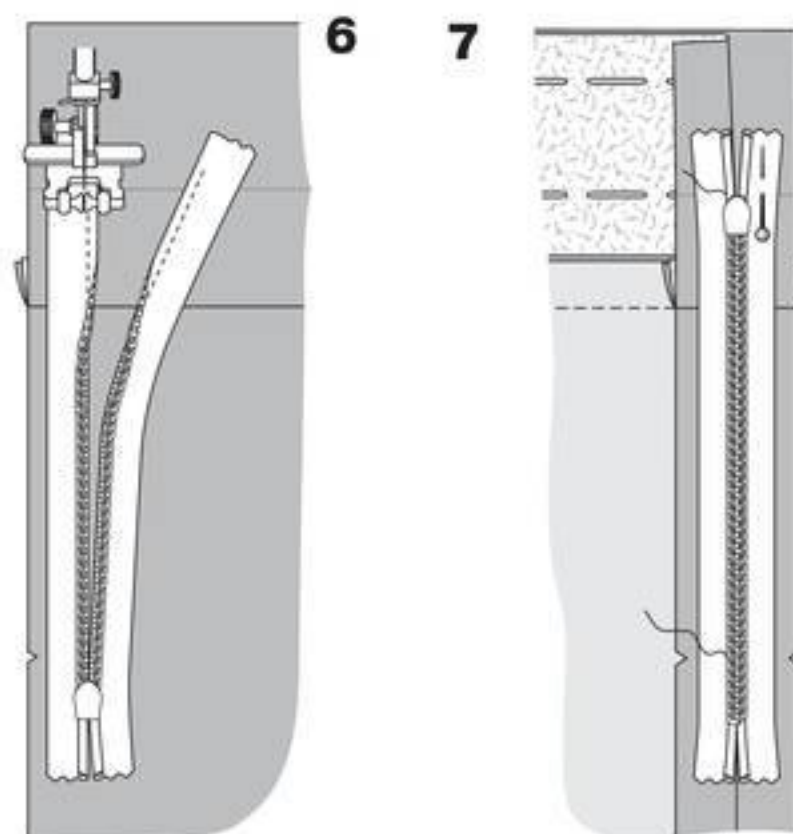

У нижнего среза юбки нижние концы припусков всех швов срезать наискосок и пришить вручную.

■ Верхний край юбки.

Верхние концы тесьмы потайной застежки-молнии отвернуть вниз. Пояс сложить по приутюженному сгибу вдоль пополам, приколоть поверх шва притачивания пояса, пришить к тесьмам потайной застежки-молнии (10). С лицевой стороны проложить строчку точно в шов притачивания пояса, начав/закончив строчку на расстоянии по ок. 5 мм от краев потайной застежки на молнию и закрепляя внутренний срез пояса.

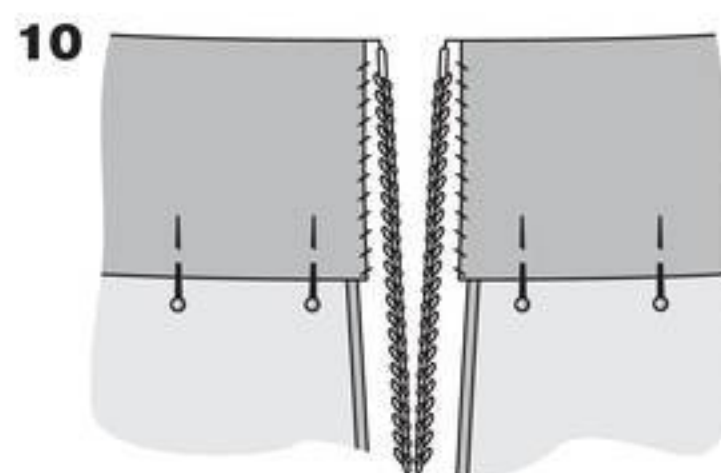

СЛОВАРЬ ТЕРМИНОВ, ВСТРЕЧАЮЩИХСЯ НА ЛИСТАХ ВЫКРОЕК, ЧЕРТЕЖАХ И ПЛАНАХ РАСКЛАДКИ

Abnäher	– вытачка	Oberkragen	– верхний воротник
angesch.	– цельнокроеный	obere Rüsche	– верхняя оборка
(angeschnittener)	подборт, цельно-	Paspel	– кант, выпушка
Besatz	кроеная обтачка	Passe	– кокетка
Ansatzlinie	– линия притачивания	Patte	– листочка
ansetzen	– притачать	rechte Seite	– лицевая (правая) сторона
Anstollinie	– линия совмещения	rechts	– правая сторона
Ärmel	– рукав	Reilverschlul	– застежка-молния
Aufschlag	– отворот	Rückenteil	– спинка
Aufschlagumbruch	– сгиб отворота	rückw. Mitte (R.M.)	– линия середины спинки
Band	– лента, тесьма	Fadenlauf	– долевая нить
Besatz	– подборт, обтачка	rückw. Mitte Naht	– середина спинки/шов
Biese	– мелкая складка, защип	Stoffbruch	– сгиб ткани
Blende	– планка, бейка	rückw. Rockbahn	– заднее полотнище юбки
Bordüre	– кайма	Schlaufe	– шлевка
Borte	– тесьма	Schlitz	– разрез, шлица
Bruch	– сгиб	Schulterriegel	– погон
Bund	– пояс	smoken	– выполнить буфы
Bügefalte	– складка-стрелка	Spitze	– кружево
dehnen	– оттянуть	Stepplinie	– линия строчки
Durchzug	– кулиска	Stoffbruch	– сгиб ткани
Eingriff	– вход в карман	Streifen	– полоска ткани
einhalten	– припосадить	Taille	– линия талии
einreihen	– присборить	Tasche	– карман
Einsatz	– вставка	Tascheneingriff	– вход в карман
Fadenlauf	– направление долевой нити	Taschenklappe	– клапан кармана
Falte	– складка	Teil	– деталь, часть
Faltenanstollinie	– линия совмещения сгиба складки	Umbruch/unterer Kragen	– сгиб/линия сгиба воротник, лежащий снизу
Faltenbruch	– сгиб складки	Unterbrücken	– нижний воротник
Faltenteil	– деталь в складку	untere Rockbahn	– нижнее полотнище юбки
Futter	– подкладка	Untertritt	– припуск под застежку
Gummizug	– кулиска	von * bis * auf ...	– от * до * присборить до ... см
Halsrand	– край горловины	cm einreihen	– присборить от * до *
hinten	– сзади	von * bis * einreihen	– присборить от * до *
Kante	– край, срез	Vorderteil	– полочка/перед
Karo	– клетка	vord. Besatz	– подборт, обтачка полочки
Klappe	– клапан	verlängern	– удлинить
Knopf	– пуговица	Verlängerung	– удлинение
Knopfloch	– прорезная петля	vord. Mitte (V.M.)	– линия середины переда
Kordel	– шнур	vorn	– спереди
Kragen	– воротник	Zusammensetzlinie	– линия соединения
linke Seite	– изнаночная (левая) сторона	1(2) x im Stoffbruch	– деталь выкроить 1 раз (дважды) со сгибом
links	– левая сторона		
Manschette	– манжета		
Motiv	– мотив		
Muster	– образец, узор, рисунок		
Naht	– шов		
Nahtzugaben nicht vergessen!	– Не забудьте дать припуски на швы!		
oberer Kragen	– воротник, лежащий сверху		

Приступая к работе,
прочитайте всю инструкцию!

Не забудьте дать припуски на швы и подгибку!